

ES UN RECLAMO DE LA SOCIEDAD RURAL AL GOBIERNO; AYER, REPRESENTANTES DE DISTINTOS SECTORES RECHAZARON LA PROPUESTA

Advierten que podrían subir los precios en caso de que caigan las retenciones

Representantes de distintos sectores productivos se manifestaron ayer a favor del actual sistema de retenciones y coincidieron en advertir que su modificación podría desencadenar una suba de precios en el mercado interno.

Buenos Aires (Télam)

El Centro de Empresas Procesadoras Avícolas (CEPA) advirtió ayer que si prospera la propuesta de la Mesa de Enlace de quitar las retenciones a las exportaciones "automáticamente subirán los precios en el mercado interno".

"Tenemos que tener en cuenta que el sector exportador de granos y oleaginosas es el formador de los precios internos partiendo siempre de los valores internacionales menos las retenciones", explicó Roberto Domenech, del CEPA.

La CEPA agrupa al 95 por ciento de la producción avícola del país y es una industria que da empleo a 48 mil personas en forma directa y a 25 mil de manera indirecta.

Por su parte, Ricardo Garnero, integrante de la Mesa de Productores de Leche de Santa Fe, se manifestó opuesto a que "se bajen las retenciones al maíz", en vista de que ocasionaría una suba "del 20 por ciento del grano" para el consumo de las vacas lecheras.

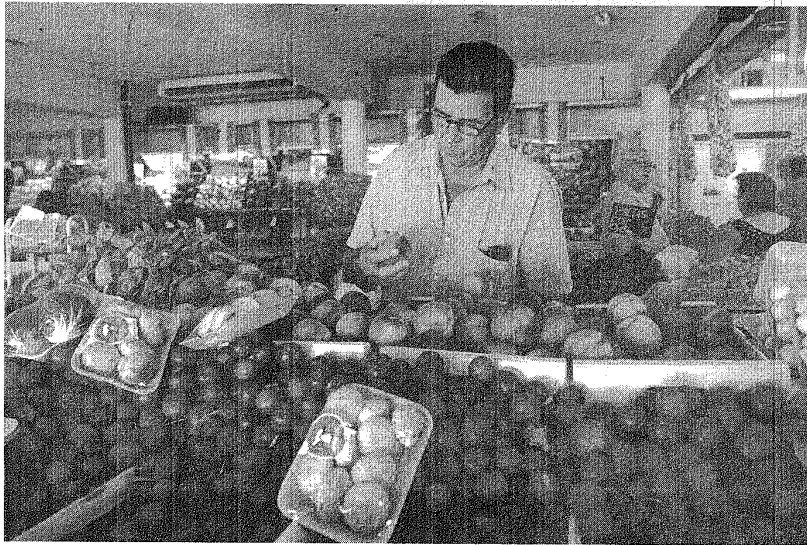

Afirman que la propuesta de la Rural de quitar las retenciones dispararía los precios

con respecto no sólo al mercado interno sino a exportaciones en los últimos seis años, producto de implementar políticas de valor agregado, y desarrollar las economías regionales, lo que generó fuentes de trabajo y mayor productividad en toda la industria molinera", remarcó España.

En igual sentido se expresó el secretario General de la Federación Argentina de la Industria del Pan y Afines, Hugo Armando Natale, quien se pronunció a favor de la continuidad del cobro de retenciones, debido a que esa política "ha mostrado buenos resultados" para el mercado interno.

El directivo sostuvo que estas medidas han podido "garantizar la producción harinera" y recordó que "en los momentos difíciles el Gobierno garantizó la producción para poder abastecer al mercado local" sin inconvenientes.

"Como está planteado por algunos productores, la eliminación de las retenciones al maíz, provocaría que pasemos de pagar 500 pesos por tonelada de maíz a 600", precisó.

Según Garnero, la alimentación del ganado vacuno lechero está "en el orden del 30 al 40 por ciento del costo final" y en ese rubro, "el maíz representa entre un 70 o 75 por ciento de todo lo que se compra" para lograr que la vaca produzca leche.

Otro aspecto en el que incidiría de manera indirecta la merma drástica de las retenciones al grano es el rubro alquileres. Garnero informó que "el 40 por ciento de la leche del país se

produce en tierras alquiladas y si desaparecieran las retenciones, muchos dueños de campo se irían a la soja, que compite en forma directa con los tambos".

En tanto, el sector panadero también coincidió en advertir que una eventual caída de las retenciones -tal cual reclama la Sociedad Rural- provocaría un aumento de precios.

El presidente del Centro de Industriales Panaderos de Buenos Aires, José Álvarez, precisó que ellos no reciben compensaciones directas de parte del Gobierno, debido a que el subsidio está destinado al sector molinero de manera de abaratar el precio de la harina para los comercios.

"De esta forma podemos seguir manteniendo los precios" al público, dijo.

Álvarez sostuvo que de implementar una medida extrema "el Gobierno no podrá mantener los subsidios y entonces la molinería va a trasladar los precios mayoristas y no se podrán mantener los valores actuales al consumidor".

Asimismo, el titular de la Federación Argentina de la Industria Molinera, Alberto España, remarcó que una eventual eliminación de las retenciones provocaría una inmediata suba de precios, y recordó que el actual sistema de compensaciones que mantiene fijo el precio de la

harina "beneficia a los sectores más necesitados".

"Hemos tenido un crecimiento

LO DIJO EL PRESIDENTE DEL CONGRESO PROVINCIAL DEL PJ

“El candidato a gobernador será de Comodoro Rivadavia”

AGENCIA COMODORO RIVADAVIA

El presidente del Congreso Provincial Justicialista, José González, dijo ayer que “estamos frente a la oportunidad histórica de tener a un gobernador de Comodoro” y aseguró que la ciudad tiene dos candidatos muy fuertes como lo son Martín Buzzi y Marcelo Guinle para lograrlo.

Asimismo dijo que hay que tener en cuenta que “estamos en campaña política” haciendo alusión a las declara-

FONDOS Y CAMPAÑA

El dirigente José González se manifestó totalmente de acuerdo con la utilización de fondos partidarios para la campaña presidencial de Das Neves, lo cual fue incluido en el Orden del Día del próximo congreso partidario que se realizará en Trelew el próximo 14 del mes en curso. “Se necesita fortalecer su Gobierno a nivel nacional para ver si se puede hacer realidad el sueño de tener un Presidente de Chubut”, manifestó.

ciones del diputado provincial Javier Touriñan, referidas a que el intendente Martín Buzzi no garantizaba la defensa de los intereses de la ciudad.

Respondiendo a estas críticas puntualizó que el legislador “fue un colaborador muy cercano de Mario Das Neves y eso no se vio reflejado en obras para Comodoro”.

En función de ello aseguró que “el candidato a gobernador será de Comodoro” y agregó que siempre dijo que “me gustaba la unidad porque hay hombres capaces en ambos lugares. Es una pena la competencia”.

Por otra parte, el secretario general del Centro de Empleados de Comercio dijo que se pueden hacer varias lecturas de la presencia del gobernador Das Neves en el acto del intendente el viernes, pero aclaró que “fue para dar el apoyo al Presupuesto Participativo que fue impulsado por Buzzi”, aunque reconoció que sin duda tiene connotaciones.

“Fuimos para darle respaldo a todos los barrios, Asociaciones Vecinales, actores sociales que se vieron favorecidos por este sistema”, explicó.

“Apuesto a que el candidato va a ser de Comodoro, que creo que tiene dos exponentes muy fuertes: Martín Buzzi y Marcelo Guinle”, pero señaló que “las dudas siempre existen hasta último momento”.

Añadió que “cuando se sienten a la mesa de negociaciones finales puede aparecer alguna cuestión contra Martín; entonces tenemos que tener otro candidato”.

Sin embargo, puntualizó que “hay consideraciones políticas que hacer. Con las encuestas en la mano tenemos que ver qué exponente a gobernador y a intendente hay para la provincia que le garantice a nuestra línea poder tener las intendencias con fuerte respaldo del electorado de esos lugares”.

Respecto del futuro posible intendente, dijo preocuparle no ver a alguien que “la gente vea como el próximo intendente. Uno en esto tiene olfato político y nota un consenso fuerte por algún candidato, pero hasta este momento en los barrios no se nota fuerte apoyo a alguno determinado”.

No obstante, aseguró que “siempre aparece algún compañero de último momento”, además del “análisis político que falta hacer para definir la fórmula” y consideró que “después del Congreso seguro empezarán a delinearse las definiciones”.#

LA CAMPAÑA

Das Neves 2011

Gonzalez expresó que si estuviera en lugar de Das Neves, que quiere ser nominado a la Presidencia, “buscaría fuerte respaldo de Chubut. Si bien sabemos que las últimas encuestas marcan que tiene un respaldo altísimo en la provincia, para sentarse y seguir pregonando su candidatura necesita seguir con un respaldo”.

Dijo que “en este momento hay tres candidatos que lo garantizan: Gustavo Mac Karthy, Martín (Buzzi) y (Marcelo) Guinle; los tres tienen fuerte apoyo en la comunidad. Por eso creo que el gobernador seguirá siendo peronista en la provincia, cualquiera sea la fórmula”.