

EN LO QUE VA DEL AÑO

Nación le mandó al IPV apenas 13 mil pesos

Consultado desde cuándo Nación no envía fondos a Chubut para ejecutar casas, el titular del Instituto Provincial de la Vivienda, Gustavo García Moreno, dijo que "la última vez fue en enero cuando hubo un desembolso aislado, pero ya veníamos sin recibir dinero y de enero para acá nos enviaron sólo 13.000 pesos, parece un chiste", graficó. El funcionario calculó que en total "en deuda registrada, con número de expediente reconocido por Nación, estamos superando los 130 millones de pesos de deuda".

"Deuda tienen prácticamente con todas las provincias –explicó–, lo que no deja de llamar la atención es que no manden un centavo". En este sentido completó que "en otras situaciones tenían deuda con nosotros y trataban de mandar a todas las provincias mensualmente una cantidad de dinero que les permita seguir trabajando, más allá de que no se saldaban las deudas anteriores".

Pero ahora "no mandan un centavo y por supuesto no nos han adjudicado más viviendas ni más mejoramientos; hay una situación muy clara de discriminación con Chubut porque tampoco contestan ninguna nota". Pese a este escenario, "de ninguna manera" bajará la ejecución de viviendas.

Mucha inversión

En un aspecto más grato de su trabajo, García Moreno reveló que con fondos propios, "en los últimos 60 días hemos empezado más de 200 millones de pesos en obras", reveló. Y precisó "van desde grandes obras de infraestructura, como la troncal norte en Comodoro Rivadavia o el pluvial de Km 14 de la ciudad petrolera y obras de viviendas en prácticamente toda la provincia, mejoramientos y equipamiento comunitario".

No obstante el inicio de estas varias obras y pese al no envío de fondos desde la Nación, dijo que "seguimos trabajando" y anticipó que "en los próximos días vamos a estar firmando una cantidad importante de contratos que van desde pequeñas a grandes soluciones, por lo que estamos satisfechos".

"Siempre quisimos terminar la gestión trabajando a full como la empezamos y están dadas las condiciones para que eso se de", sostuvo el funcionario, quien valoró la redistribución de presupuestos y la "oxigenación" que el IPV ganó con el Fideicomiso Chubut.

"Hay que pensar que todas las obras que se inician este año tienen impacto presupuestario el año que viene –aclaró– con lo cual todo lo que se está haciendo este año, no se está haciendo sin mirar lo que pasa el otro año. En todos los casos se analizó para tratar de ver que el número cierre para este año y el que viene, así que no debería haber ningún problema en el presupuesto 2011 para tener continuidad en las obras". #

TAMBIÉN AFECTÓ A 28 DE JULIO Y EL DIQUE AMEGHINO

Dolavon: la luz un 40 % más cara

En Dolavon, la gente pagó este mes un 40 por ciento más de luz. Y no sólo fue en esa zona, el incremento en la tarifa también repercutió en 28 de Julio y el Dique Florentino Ameghino. No sólo eso, desde la oposición en el Concejo Deliberante denuncian que la Cooperativa tomó una decisión unilateral, ya que no hubo un aviso previo y los vecinos, al momento de abonar la factura, se mostraron sorprendidos por el valor en el servicio.

El concejal radical, Jorge Uzal, adelantó además que en la sesión del lunes presentará un proyecto de resolución para que el Consejo de Administración de la entidad "retrotraiga la medida". Y en caso de no avanzar con el pedido podría iniciar una causa penal contra las autoridades cooperativistas.

"En Dolavon aumentó un 40 por ciento la energía eléctrica en agosto. Y la gente está muy nerviosa y revolucionada", dijo el concejal Uzal. Asimismo añadió: "Primero, es un aumento inconsulto. Esto no pasó por el Concejo Deliberante, ni siquiera se pidió opi-

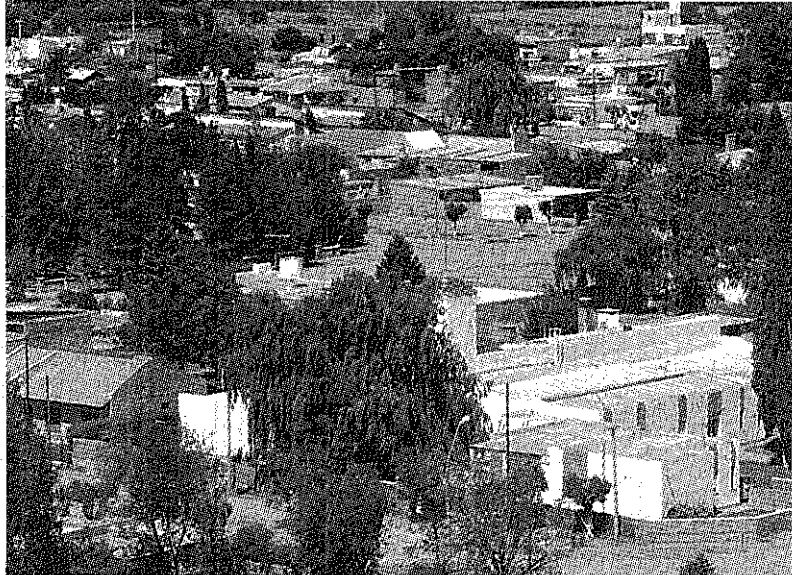

DESDE ARRIBA. DOLAVON EN LLAMAS, LA LUZ CUESTA MÁS Y NADIE DIJO NADA.

nión. Lo decidió solamente la Cooperativa". Este incremento en los costos, agregó el edil, "involucra a la gente del Dique, de 28 de Julio que tampoco está en condiciones de pagar semejante aumento".

El concejal informó que mantuvo contacto telefónico con "el presidente de la Junta Vecinal del Dique y están juntando firmas para mandar a la Cooperativa" a fin de que "revea la medida". También hizo lo propio con "el presidente del Concejo Deliberante de 28 de Julio, quienes están en la misma situación". De todos modos, adelantó el edil "presenté un proyecto de resolución para tratar el lunes (en sesión) y que retrotraigan el aumento". En esa oportunidad el legislador aprovechará para pedir la presencia del Consejo de Administración con los análisis de costos para que "estudiemos entre todos un aumento. Y en caso de aplicarlo, pedir que se haga de manera gradual".

Uzal ejemplificó que "hoy un usuario que no tiene un consumo muy grande paga 80 pesos y se va a ir a 120 aproximadamente. Pero hay otra gente que está pagando 1.200 y que se va a

ir cerca de 1.900". A este aumento "hay gente que ya lo está pagando -dijo- y otra que cuando entró a la Cooperativa se tuvo que ir sin poder pagar" por el valor de los costos.

El concejal dijo no entender a qué responde el aumento. "Nadie sabe" porque "esto fue algo que nació desde el Consejo de Administración de la Cooperativa, todo el mundo ignora por qué es el aumento, basado en qué, y cuál es el análisis que se hizo para saber si son 10, 40 o 50, nadie lo sabe". Según el edil "no hay información en absoluto. Pero de alguna forma se puede comprender esto, si la presidenta de la Cooperativa -ironizó- es la hermana del intendente, evidentemente estamos en una situación que nadie tiene información ni la va a tener".

Para Uzal el pedido efectuado por la entidad tendría que haber pasado por el Concejo. El edil entiende que se trata de un "servicio público que está bajo la órbita del Concejo Deliberante. Y presta un servicio público, entonces por lo menos como mínimo debió haberse pedido la opinión de los concejales que son los representantes del pueblo".#

¿DENUNCIA PENAL?

El concejal de la oposición deslizo que si no se tiene respuesta alguna sobre esta medida puede haber una denuncia penal. "Pero primero -aclaró- vamos a tratar de llevar las cosas por los carriles normales y pedir que se retrotraiga la medida a fin de ver si el Consejo de Administración está en condiciones de tomarla. Y si el Consejo de Administración considera que hay que hacer un ajuste puede ser que haya que hacerlo, que traiga el análisis de costos al Concejo Deliberante, y quizás haga falta una corrección, pero también es cierto que si la corrección es muy grande 40 o 50 por ciento habrá que hacerlo en forma gradual. Y no así de esta manera", finalizó.

PARA ROSSETTO EL AUMENTO LO TIENE QUE FIJAR EL ORGANISMO

La Cooperativa ya entregó la información que requería el OMRESP

Finalizada la reunión entre concejales y el Organismo Municipal Regulador de los Servicios Públicos (Omresp) para debatir el incremento tarifario de la Cooperativa Eléctrica de Trelew, el concejal justicialista Miguel Rossetto manifestó que: "Hoy (por el jueves) estuvimos reunidos conversando aspectos técnicos referentes al aumento tarifario. Todos los concejales estamos convencidos que quien nos tiene que dar un panorama completo es el Organismo Regulador, en el cual siempre nos apoyamos, para ver cómo están evaluando el tema".

"Estamos dispuestos -agregó Rossetto- a hacer todas las reuniones necesarias y aproximarnos a la decisión más apropiada, pero respaldada por informes y el asesoramiento técnico del Omresp". Es por ello que el Organismo Regulador se comprometió a presentar en 45 días, un estudio de la tarifa real que necesita la Cooperativa Eléctrica de Trelew.

Asimismo, se puso de manifiesto la falta de información y las demoras en los plazos de entrega de la documentación correspondiente. Así lo explicó Rossetto: "La presidenta de la Comisión de Hacienda solicitó nuevamente información que no fue contestada todavía por la Cooperativa y algunos concejales además solicitaron pedidos concretos. La celeridad del estudio del Omresp dependerá también de los datos y la documentación que aporte la Cooperativa".

Respecto a las declaraciones de los consejeros de la Cooperativa Eléctrica de Trelew, el edil manifestó que: "Nos sorprende sobremanera algunas consideraciones de los Conseje-

ros de la Cooperativa diciendo cómo deberíamos votar los concejales. Ayer (por el jueves) recién entregaron la documentación total al Organismo Regulador, y nos están apurando a nosotros sobre cómo tenemos que votar. Sería necesario que ellos informen a cada uno de los delegados porque los delegados son los representantes de la gente en cada uno de los barrios".

Los ediles de la UCR, el ARI y el PROVECh adelantaron que no otorgarán un incremento en este momento. Por su parte, el bloque del PJ intentará tomar una decisión consensuada. Así lo explica Rossetto: "Vamos a tomar una decisión dentro del bloque del PJ. Todas las discusiones las vamos a dar dentro del bloque mismo. Es por eso que a raíz de las conversaciones con el Omresp, la información obtenida y el análisis del estudio que presentarán en 45 días, evaluaremos y acompañaremos la decisión de la mayoría".

Antes de definir sobre el aumento a la Cooperativa, los integrantes del bloque justicialista van a mantener otra reunión, previo resultado del estudio del OMRESP.

SERVICOOP LO HARÁ EL MARTES

Cortarán por 10 horas el agua

Los equipos técnicos de la cooperativa Servicoop anunciaron que el martes venidero procederán a realizar un corte en la provisión del servicio de agua durante 10 horas. La interrupción comenzará las 8 de la mañana. La medida apunta a reparar un subacueducto 355 que abastece a una vasta zona de Puerto Madryn.

Desde la cooperativa se anunció que las zonas afectadas en la provisión de agua potable serán los sectores Patagonia, Falcón, América y Troperos Patagónicos; Pujol 1 y 2, Don Bosco, Vepamel y Porvenir; además de la zona donde se encuentra el predio del Sindicato de Empleados de Comercio.

Durante todo el lapso de tiempo que estará interrumpida la provisión de agua potable, la cooperativa eléctrica brindará la atención con un ca-

mión aguatero a las casas que requieran de este acompañamiento.

El operativo de control será coordinado en conjunto con los presidentes de las juntas vecinales que podrán disponer de dos camiones, uno con 8 metros cúbicos, más otro adicional que se va a contratar al efecto de brindar el servicio de agua.

Asimismo, el personal técnico de la cooperativa se comunicó con las directoras de los establecimientos escolares de la zona afectada para alertarles del corte y explicarles que podrán acceder al servicio de los camiones aguateros para llenar los tanques.

Con esta cobertura se evitará que los alumnos pierdan un día de clase porque la provisión de agua potable en los tanques está garantizada para todo el día martes.

Mientras se desarrollan tareas en los diferentes acueductos de distribución de la ciudad, los equipos técnicos junto a las autoridades de Servicoop anunciaron que han elevado a la provincia una serie de proyectos que apuntan a la repotenciación del sistema de distribución de agua potable.

En una primera instancia las obras comenzaron a desarrollarse en toda la zona noroeste de Puerto Madryn aunque, imprevistamente, fueron suspendidas sin que tuviese intervención la cooperativa eléctrica.

En primera instancia se apuntaba a lograr que las obras estuviesen finalizadas para el inicio de la temporada alta aunque esto no sería posible, situación que intercederá en la potencia y niveles que se distribuirán en la zona norte de la ciudad del golfo. #