

El sector creció mucho en los últimos años y surgieron problemas de inseguridad y amenazas

## Los productores de Mapu denunciaron robos e incendios en KM 17 y 18

Los integrantes de la asociación Mapu, de KM 17 y 18 al norte de esta ciudad, denunciaron cuatro incendios intencionales en la última semana, a los que se suman al menos seis robos a socios de la institución.

En un sector semi rural que hace años se caracterizaba por la tranquilidad y el esfuerzo conjunto, la existencia de este tipo de hechos no sólo preocupa: exigen que haya alguna respuesta para que tales situaciones no se repitan.

La presidenta de la entidad, Cristina Quinteros, relató que “desde hace un tiempo, se está dando situaciones feas, como amenazas que me hacen a mí o a otros integrantes de la Comisión y ahora aparecen estas cosas”.

Por eso, ayer por la tarde tenían previsto reunirse con autoridades policiales para pedir “que abran un destacamento acá. Si es necesario

pagar, lo hacemos porque a nosotros nadie nos regaló nunca nada y somos gente de trabajo y esfuerzo”, acotó la entrevistada.

### Crecimiento, inseguridad y después

Las cuatro viviendas incendiadas –en distintos sectores de esta zona- se suman a los robos. Para Quinteros, “es posible que hayan quemado todo para no dejar pruebas después de robar”.

Por eso, relaciona estos incendios con los robos que vienen ocurriendo. Además, aludió a la alevosía con la que los autores de estos delitos actúan: “en la tercera casa, que tienen dos perros, degollaron al perrito más chiquito antes o después del incendio”, dijo.

Si bien la asociación Mapu existe desde 2002, en los últimos años el sector ha tenido un crecimiento notable, producto de la reventa de tierras y de las usurpaciones. Sin embargo, los nuevos vecinos no se suman a la entidad y, de acuerdo con el relato de la presidenta, “se quieren aprovechar del trabajo que

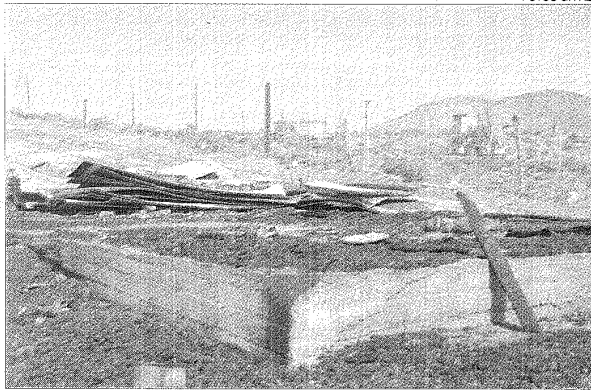

FOTOS G. PAZ

**Sin control.** Integrantes de la asociación Mapu denunciaron cuatro incendios intencionales en la última semana, a los que se suman al menos seis robos a socios de la institución.

venimos haciendo desde hace años", como el tendido de agua que construyeron los 43 socios.

En este contexto, la convivencia está lejos de la paz con la que iniciaron los emprendimientos productivos, ocho años atrás.

De todas maneras, ninguno de los integrantes de Mapu culpa por los hechos delictivos a nadie en particular. Dicen que sólo quieren seguir produciendo frutas, verduras o criando animales con la entrega y el trabajo de siempre.

#### **Trabajo sin respuesta de las autoridades**

Quinteros asumió nuevamente como presidenta, dos semanas atrás, con un acto al que estaban invitadas todas las autoridades. Pero esas sillas quedaron vacías, situación que provocó dolor e impotencia en los productores.

"Jamás les fuimos a pedir nada a nadie, a quemar cu-



**Indignación.** Cristina Quinteros, presidenta de la entidad, aludió a la alevosía con la que los autores de estos delitos actúan.

biertas como otros, ni nada y en vez de ayudar, lo único que hacen es poner palos en la rueda", dijo la entrevistada.

Salvo de esta crítica a la secretaria de Tierras y Hábitat, Josefina Bidondo, quien está gestionando el derecho de ocupantes, con el cual esperan poder terminar de gestionar los servicios en la Cooperativa.

Y también tienen el mejor

recuerdo de Jorge Herrera, Jorge Santana y Ricardo Astete, cuando eran concejales, pero aseguran que no esperan nada más.

"Cuando vinimos acá, era todo mata. No había agua, caminos ni nada", expresó Quinteros. Por eso, criticó que ahora los funcionarios con poder de decisión sólo aparezcan en épocas preelectorales.

# Un par de vertientes

FOTOS J. LEON

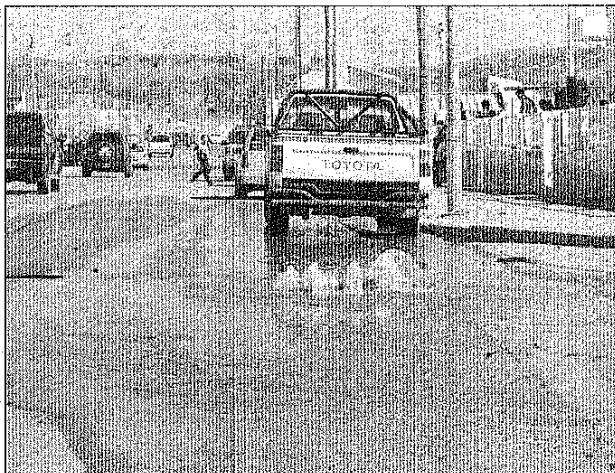

En proximidades de la Seccional Quinta y del CPV del barrio Isidro Quiroga, los líquidos cloacales levantaron las tapas de las bocas de tormenta y se convertían en verdaderas vertientes, provocando un nauseabundo aroma que afectaba principalmente a los vecinos de la zona y, circunstancialmente, a los participantes del Gran Prix “Camino a Crónica 2011”.

Ante los reclamos que realizaron los vecinos, personal de la SCPL se acercó a trabajar en el lugar, logrando finalmente desobturar uno de los conductos que impedía el normal desagote de la zona por las respectivas redes, aunque y según algunos de los reclamos “esta no es una situación anormal; cada tanto tenemos el mismo espectáculo visual y después, nos queda el mal olor por varios días, situación que seguro se agravará con la llegada del calorcito”.



CON EL ÚLTIMO INCREMENTO LA COOPERATIVA FUNCIONA CON LO JUSTO

## En 8 años, la luz aumentó un 147 % y los insumos el 330 %, casi dos veces más



POR DIEGO ALMONACID  
REDACCIÓN JORNADA

dalmomaci@grujornada.com

Sabido es que los precios en los últimos años –en todos los rubros– tuvieron un despegue importante. Más allá de los valores en la canasta básica de alimentos, también aumentó el costo de los insumos, lo que muchas veces justifica los presupuestos tan altos en las obras. Esa fluctuación en la cadena de montos se conoce como inflación; fenómeno económico que en estos tiempos, según datos estadísticos aproximados, alcanzó un 330 por ciento.

Estos coeficientes son los que preocupan a las autoridades de la Cooperativa Eléctrica de Trelew, sin obviar el impacto ya conocido en la comunidad. Es que, si bien se consiguió la semana pasada un aumento provisorio en el monto fijo tras una polémica sesión en el Concejo Deliberante, los números no cubren el déficit de la entidad. Desde el 2002 a la fecha el aumento en la tarifa fue muy inferior a ese 330 por ciento de insumos: 147 por ciento.

Situados en este eje de desequilibrio, la prestataria de los servicios públicos justifica así el aumento alcanzado hace unos días que será un poco más de oxígeno para la entidad, pero no

las deudas con terceros. "Los insumos hoy son muy costosos y desde la Cooperativa estamos haciendo mucho esfuerzo para garantizar la correcta prestación de los servicios a la comunidad", dijo una autoridad de la casa.

De acuerdo a datos, en enero de 2002 el cargo fijo de la tarifa eléctrica era de 1.357; en julio de 2004 pasó a 1.449; en el mismo mes pero de 2005 subió a 2.136 y en julio de 2008 trepó a 3.2768 para la categoría R1. Mientras que para R2 en enero de 2002 el cargo fijo era de 9.853; en julio de 2004 subió a 10.522; alcanzó los 15.508 en julio de 2005 y en julio de 2008 llegó hasta los 23.7922 pesos.

Para la categoría G2 el cargo fijo de enero de 2002 fue de 35.624 pesos, en julio de 2004 fue de 38.043; en julio de 2005 llegó a 56.068 pesos y cerró un 2008 en los 86.022 pesos. De estos valores se deben excluir a las industrias, pero esas tres fases representan al 85 por ciento de los usuarios. Y se tomó como referencia el 2008, año en que la Cooperativa hoy conducida por Rubén Sahagún recibió el último aumento tarifario. Esos montos deberán ser actualizados por la entidad.

Si bien los números actuales son fríos, la Cooperativa viene golpeada económicamente desde hace largos años. Antes de recibir el último aumento tarifario en 2008, en marzo

de 2007 la entidad ya lo había solicitado, pero debió esperar 16 meses. Y funcionó porque se endeudó. Al hacerlo dejó de pagar en la AFIP, la Cuota Sindical y otras obligaciones.

En aquel entonces (marzo de 2007) el OMRESP estudió las posibilidades y admitió que la Cooperativa necesitaba 11 millones para gastos corrientes y 27 millones de pesos para ejecutar obras. Es decir, 38 millones de pesos para un correcto funcionamiento. Pero pasaron 16

### MÁS DEUDAS

En cuanto a los pasivos corrientes –deudas que se tienen con el Estado, particulares, bancos, sindicatos, etcétera– en el ejercicio 2005 el pasivo corriente equivalía al 56 por ciento del pasivo total, en 2006 era del 70 por ciento del pasivo total y para el 2007 equivale al 83 por ciento.

meses, logró ese aumento en julio de 2008 con un escenario financiero totalmente opuesto.

En 2008 el OMRESP escribió la necesidad de un aumento tarifario para que la Cooperativa además "equilibre sus cuentas". En ese documento el órgano municipal establece que "la situación de desequilibrio podría retrotraerse a los últimos 5 o 6 años, como consecuencia de la salida de la convertibilidad los costos

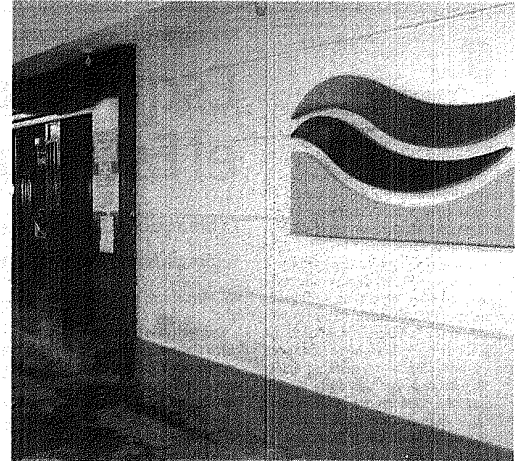

ESCENARIO DE PROBLEMAS. EN 8 AÑOS LA COOPERATIVA NUNCA REPUNTÓ.

se incrementaron en forma sostenida sin que los ingresos acompañan el incremento de dichos costos". En esa oportunidad ese organismo señaló "la evolución del endeudamiento de la Cooperativa del 2005 al 2008, aunque para este último año,

aclaró, era lo que se proyectaba". En 2005 el pasivo a diciembre fue de 4.816.005 pesos, en 2006 alcanzó los 6.675.784 pesos, en 2007 llegó a los 7.206.087 y según lo proyectado para el 2008, el pasivo a diciembre iba a trepar a los 9.685.200 pesos. #

## Un patrimonio que decrece

Se señaló anteriormente, del 2002 al 2007, incluso se pueden agregar estos últimos años, "los usuarios de Cooperativa no percibieron una disminución de la calidad de los servicios. Tanto en el área de energía como en el sector de saneamiento se continuó realizando importantes esfuerzos para evitar consecuencias a los usuarios". Por eso mismo "la preservación de la calidad en los servicios se pudo realizar a expensas de un creciente endeudamiento y de un de-

terioro del patrimonio de la institución".

Y en este punto indican que "en 2005 el Patrimonio Neto era superior en 1.400.000 pesos, en 2006 son prácticamente iguales y para el 2007, el pasivo supera al capital de la entidad en 9.400.000 pesos. El pasivo –continúa el informe– desde el 2005 al 2007 aumentó en 5.932.000 pesos, el capital propio de la entidad disminuyó en 1.912.000 pesos. En valores relativos podemos afirmar que mientras el pasivo

se incrementó en un 23 por ciento, el capital de la Cooperativa disminuyó un 7 por ciento".

También –dice la letra del informe– para el ejercicio 2005 el activo de la institución se financiaba con un 49 por ciento de endeudamiento y un 51 por ciento de capital propio, para el 2006 se equilibra el financiamiento en 50 por ciento y en 2007 el activo se financia en un 56 por ciento con endeudamiento y en un 44 por ciento con capital propio.

Medio: Prensa Libre – Río Gallegos	Fecha: 27-09-2010	Pág.:
------------------------------------	-------------------	-------

REPRESAS RÍO SANTA CRUZ

## Álvarez ratificó que la licitación por las represas de Cóndor Cliff y La Barrancosa “no tiene objeciones»

El titular de Producción señaló que «el proceso es absolutamente transparente y la obra se convertirá en uno de los motores energéticos más importantes del país».



El ministro Álvarez ratificó la transparencia del proceso licitatorio.

El ministro de la Producción de la provincia, Jaime Álvarez, en declaraciones a la Agencia Télam, afirmó que «el proceso licitatorio para la construcción de la represa Cóndor Cliff-La Barrancosa no tiene objeciones de ningún tipo». «Los valores licitados -dijo Álvarez- están a la altura de procesos similares, tanto nacionales como internacionales y los cuestionamientos que se plantean, parecen ser una maniobra de un monopolio con fines políticos».

Álvarez puntualizó que los cuestionamientos injustificados «no sólo promueven un perjuicio considerable al estado energético de Santa Cruz, sino que perjudica la cuestión energética de todo el país, por todo lo que significará para el Sistema Energético nacional el funcionamiento del complejo».

Destacó el funcionario provincial que «el proceso de Cóndor Cliff-La Barrancosa tuvo que atravesar una crisis importante en la que hubo que trabajar mucho, sobre todo de parte del Ministerio de Planificación Federal y con el Programa Nacional de Obras Hídricas».

Concluyó afirmando que «el proceso es absolutamente transparente y la obra se convertirá en uno de los motores energéticos más importantes del país». (Télam)

### Las represas

El Complejo La Barrancosa y Cóndor Cliff es un sistema de dos represas hidroeléctricas que serán construidas sobre el río Santa Cruz, que tiene el cuarto caudal en importancia de Argentina con un promedio 700 metros cúbicos por segundo, conformando uno de los proyectos argentinos más ambiciosos de los últimos años. Se estima que generará unos 5.600 gwh/año. La potencia instalada de Cóndor Cliff será de 1.140 Mw. mientras que La Barrancosa tendrá 600 Mw. En total serán más de 1.700 megavatios, lo que equivale a más del 10% de la energía hidráulica que se produce en el país. Recientemente, se ha llamado a licitación para la construcción de las dos represas sobre el río Santa Cruz que generarán el 16% de la oferta eléctrica del país y que requerirán una inversión superior a 2.000 millones de dólares. La obra «Complejo Hidroeléctrico sobre el río Santa Cruz: La Barrancosa y Cóndor Cliff», situadas en el kilómetro 185 y el kilómetro 250, respectivamente, permitirá aprovechar el caudal del río Santa Cruz como fuente generadora de energía. La obra pretende sumar al sistema eléctrico argentino unos 1000 megawatts (Mw.) de generación, siendo la tercera en importancia, después de la de Yacretá y Salto Grande.

Con el proyecto se persigue incrementar el parque hidroeléctrico nacional, producir el 16% de la oferta hidroeléctrica del país y generar 1.800 puestos de trabajo durante su construcción.

### Plazos

La construcción de estas dos represas se realizará en un plazo de 5 años en forma simultánea. Geográficamente, La Barrancosa está a 185 kilómetros de la costa marina, en tanto que Cóndor Cliff se ubica a 250 kilómetros. Este complejo hidroeléctrico generará 5.600 gwh/año (gigawatts hora por año) y de este modo incluirá definitivamente a Santa Cruz en la matriz energética del país, tal como es el deseo de los gobiernos de Provincia y Nación.

### Funcionarios de producción de Nación y Provincia destacaron inversiones de capitales locales y auguraron fuerte impulso

Hoy visitaron la ciudad el Director Nacional de Industria, la Secretaria de Comercio e Industria de la Provincia y otros referentes. Se reunieron con el Intendente, recorrieron el sector productivo de la ciudad y presentaron leyes de incentivo a la producción. Todos ellos enfatizaron acerca del desarrollo actual y el horizonte promisorio y diversificado de la actividad industrial.



El Intendente Fernando Cotillo recibió en la Sala de Situación de la comuna al Director nacional de Industria, Ingeniero Alfredo Galliano, a la Secretaria Provincial de Comercio e Industria de Santa Cruz Licenciada Paola Knoop, el Subsecretario de la Agencia de Promoción y Desarrollo de Inversiones Licenciado Rafael Gilmartin; y otros referentes nacionales, provinciales y locales. En el marco del encuentro, el diálogo giró en torno a las potencialidades productivas e industriales de la ciudad, y de cómo haciendo uso de las herramientas que el Estado pone a disposición del desarrollo de Parques Industriales y promoción del desarrollo, es posible acceder a una diversificación de la actividad “que ya venimos vislumbrando y que comienza a aparecer de forma incipiente pero sostenida. El objetivo es fortalecer esto, y lograr un mayor desarrollo”, tal como advirtieron las autoridades locales.

Luego de la reunión con el Intendente Municipal, la comitiva realizó un recorrido por el Parque Industrial y el Puerto de la ciudad. Oportunamente tuvieron la posibilidad de entrevistarse con empresarios de diferentes rubros, que llevan adelante su actividad en la región, y que apostaron a establecer su núcleo operativo en Caleta Olivia. “La verdad que ha sido una sorpresa superlativa, encontrarnos con una desarrollo que no esperábamos. Soy santacruceño, tengo un pasado en la industria petrolera, y lo que más me llamó la atención es que exista una diversificación de la actividad y un énfasis en invertir en su lugar por parte de los empresarios locales”, subrayó el

Director Nacional de Industria. Por otra parte, mencionó que la herramienta de incentivo que presentó hoy ante empresarios e inversores de la región, “es claramente una buena noticia, porque está planteado un apoyo financiero para el desarrollo de los parques nacionales, asimismo para todo lo conexo con la actividad, y por supuesto con créditos a la pequeña y mediana empresa cuya tasa de interés es la más baja del mercado”, mencionó.

Por su parte, la Secretaria Provincial Paola Knoop, se refirió a la complementariedad generada entre la Ley de Promoción Industrial de Santa Cruz y la normativa de incentivo implementada por la Nación. “Se trata del desarrollo de políticas que apuntan al crecimiento de un sector muy dinámico, y que claramente tiene una altísima incidencia en la generación de empleo y fortalecimiento de la economía. Hemos podido ver cómo sin estos recursos, en la ciudad, empresarios lograron crecer en su actividad hasta instancias que lejos estaban de sus propias expectativas; y creemos que con estos recursos de promoción podrán hacerlo aún más, a la vez que se diversifique la actividad productiva en general”, puntualizó.

En tanto, el Licenciado Gilmartin, a cargo de explicar la funcionalidad de la Ley provincial, señaló que la misma apunta al desarrollo integral de la pequeña y mediana empresa. “Es para todas las actividades industriales y otras conexas, pero principalmente nos interesa el desarrollo de un sector que genera diversificación y mucha mano de obra. A los beneficios en materia de asesoramiento y capacitación, que veníamos brindando, se suman concretos aportes económicos que pueden rondar en hasta el 40 por ciento del total invertido para poner en marcha una nueva actividad. Además se brindan exenciones impositivas, e importantes beneficios en virtud de la producción. Queremos agregar valor a nuestras materias primas, queremos generar cadenas de valor y apuntamos a la complementariedad de los emprendimientos. Vemos un futuro promisorio en materia metalmeccánica, en el marco de la industria naval y eólica; asimismo en lo que respecta a los servicios petroleros y mineros; y en lo que respecta a la construcción, que es fundamento de cualquier desarrollo industrial”, culminó el profesional.

Finalmente, el Intendente se mostró conforme con la visita de los funcionarios Nacionales y Provinciales, y valoró el hecho de que éstos hayan podido dialogar con los empresarios locales. “Desde la Municipalidad, al momento de realizar cualquier gestión, podemos contar el panorama tal cual lo percibimos. No obstante, diferente es tener contacto directo con los inversores; que son los hacedores de la diversificación que pretendemos para nuestro sector productivo. Ellos pudieron apreciar en el campo el real estado de desarrollo de nuestro parque industrial, y por lo que me cuentan se llevan una muy buena impresión. Esto es muy positivo, como también lo es contar con las herramientas de incentivo que se presentaron hoy, y con el compromiso Nacional y Provincial de acompañar fuertemente nuestro desarrollo”, culminó.

### Gestiones conjuntas entre la Municipalidad y UNPA

Ayer el Intendente Cotillo recibió a directivos de la Unidad Académica local de la Universidad Nacional de la Patagonia Austral con el fin de coordinar la presentación de los resultados de los distintos estudios que se realizaron para verificar la calidad del agua. También se abordaron otras gestiones conjuntas.



La reunión fue realizada para coordinar el trabajo en conjunto en base al pedido de vecinos sobre la calidad del agua. Próximamente se realizará la presentación ante la FUVESCO de los resultados de los análisis. Se darán a conocer los resultados de los estudios realizados por las Universidades Nacionales de Córdoba (UNC), Cuyo (UNCu) y de la Patagonia Austral (UNPA) y el laboratorio privado INDUSER. Los vecinos conocerán los resultados de todos los estudios realizados sobre la potabilidad del agua en una misma presentación.

En la misma oportunidad se hablaron cuestiones de desarrollo “basadas en pensar en cómo se adapta la oferta educativa de la Universidad a la demanda de la ciudad. En tal sentido la UNPA está acompañando, pensando en carreras como Ingeniería Industrial apuntando a la logística terrestre y portuaria, en Gerenciamiento y Administración Pública orientada a la zona norte de la provincia”, informó Cotillo.

Otro de los objetivos es empezar a trabajar en un plan estratégico de los puertos de Caleta Olivia y Puerto Deseado. Si bien cada uno está diferenciado y tiene un objetivo claro “creo que haciendo un proyecto debatido por los actores principales de acción directa con la estrategia de la Universidad vamos a tener un panorama más amplio para el futuro. Tenemos dos puertos para ser utilizados como herramientas desde el Golfo San Jorge para el mundo, pensando en el interior de la provincia y el corredor bioceánico hacia Chile. Lo ideal es pensar definitivamente en las fortalezas y debilidades de cada puerto para avanzar en la planificación”, agregó el Intendente.

El Decano de la UNPA Daniel Pandolfi dio su impresión de la reunión en la que se trataron varios temas sobre la intervención conjunta del municipio y la Universidad como proyectos de energías renovables eólica y mareomotriz y aplicaciones de tipo turístico. “La idea es avanzar sobre una agenda con temas específicos para abordar de manera conjunta y darles un seguimiento. Tenemos proyectos en carpeta, es muy satisfactorio avanzar de esta manera para la localidad y la región. A través del área de vinculación tecnológica y funcionarios municipales armaremos fichas técnicas para avanzar en ese sentido día a día”, expresó el decano.



## Obsesión energética

---



Proyectan generar en menos de 10 años 2.300 megas con obras hidroeléctricas. La usina termoeléctrica en Río Turbio y el desarrollo de energía eólica. La oposición cuestiona los altos precios y las ONG's su calidad ambiental

Presentes en cada discurso y propaganda emitida por el gobierno provincial, las megaobras que encara Santa Cruz apuntan a cambiarle la cara a un distrito cuya economía gira en torno a la administración pública y a los dividendos que arroja una actividad cuyo recurso no es renovable: el petrolero. En medio de la estepa, donde los vientos suelen superar con comodidad los cien kilómetros por hora, ya pueden verse las primeras torres de electricidad del sistema interconectado nacional; obra que -según anticipan- es la clave para transportar los 2.300 megas que acumulan los proyectos energéticos que ya están en marcha. Las obras en sí mismas -excepto una- no son resistidas ni por la más férrea oposición, pero sin embargo, vienen recogiendo críticas y denuncias que van desde sobrepuestos hasta la calidad ambiental.

Una obsesión

La generación de energía es la gran obsesión de Santa Cruz. Desde hace algunos años comenzó un plan energético que parece llegar al punto más alto con las represas sobre el

río Santa Cruz, conocidas con el nombre de "Cóndor Cliff" y "La Barrancosa". Tres son las megaobras previstas para los próximos seis a siete años: la usina a carbón en Río Turbio (240 megas); las represas Cóndor Cliff y La Barrancosa (1.740 megas), y los proyectos eólicos (255 megas). En total, unos 2.300 megas, mucho más de los 40 que consume Río Gallegos, la capital y el distrito mayormente poblado de la provincia.

Pero uno de los proyectos es considerado crucial y el que posibilitará la realización de todos los demás: el tendido eléctrico que conectará a toda Santa Cruz con el resto del país y que ya se encuentra en su etapa final. En marzo se concretó la apertura de sobres para la licitación de una de las últimas fases del interconectado eléctrico nacional que atravesará de punta a punta el territorio santacruceño. Se trata de la construcción de la línea de transporte de alta tensión de 500 Kw de Pico Truncado -La esperanza-; en 220 Kw a Río Gallegos; 220 Kw a Río Turbio y 132 Kw a El Calafate.

En esa oportunidad, el gobernador Daniel Peralta (PJ) afirmó que la obra es "la columna vertebral" que permitirá electrificar la provincia y abrirá las puertas a la salida de energía generada por el resto de los proyectos provinciales. Pero en su largo serpenteo por la Patagonia, el interconectado arrastra una denuncia en el tramo Puerto Madryn - Pico Truncado: la Coalición Cívica habló de un presunto pago de sobrepagos por 150 millones de pesos. La incomunicación eléctrica de Santa Cruz con el resto del país ocasionó la creación en 1989 de un fondo para financiar las obras (ley 23.681). Por este motivo, los usuarios del país abonaron un recargo de 0,6 por ciento, conocido como el seis por mil. En la cámara baja, existen nueve proyectos para derogarlo, pero hasta el momento, ninguno consiguió el objetivo.

El dinero del fondo fue destinado para que la Empresa Servicios Públicos Sociedad del Estado (SPSE) haga las inversiones y reduzca el nivel de tarifas con el objeto de que alcancen el nivel promedio del resto del país y hasta tanto se produjera la interconexión de la provincia al Sistema Argentino de Interconexión. Pero la oposición sostiene que se desconoce cómo se han manejado esos fondos, cuál ha sido el avance de las obras, las licitaciones realizadas, y el estado de ejecución del presupuesto. Consideran que es un impuesto encubierto y que los fondos fiduciarios han sido utilizados para distraer recursos públicos sin un marco de regulación ni control presupuestario y legislativo. También que

no goza de transparencia y "establece una grosera inequidad entre los habitantes de las distintas provincias". En Santa Cruz se cubren. Afirman que se trata de proyectos que son un "revanchismo político" por encontrarse la Presidencia en manos de los Kirchner y que el seis por mil dejará de ser percibido cuando efectivamente toda la provincia esté interconectada eléctricamente al país. La concreción de las obras hidroeléctricas sobre el río Santa Cruz -con entrada en funcionamiento prevista para 2015/2016- permitirá sumar al sistema eléctrico nacional 1.740 MW (megavatios). Según informaron autoridades del Gobierno nacional, el complejo Cóndor Cliff - La Barrancosa tiene un valor, hoy, de 2,33 millones de dólares por megavatio.

Se trata de dos represas sobre el río Santa Cruz que se van a hacer en dos etapas, una al oeste, y la otra, al este del río, con interconexión al sistema nacional eléctrico. Respeto del plazo de obra, se indicó que es de 6 años, y se estimó que una vez comenzada Cóndor Cliff, a los dos años se iniciarían las tareas de La Barrancosa. Se proyectan unos 4 mil puestos de trabajo en forma directa e indirecta en la faz inicial, siendo el presupuesto estimado superior a los 15 mil millones de pesos como valor de referencia inicial (casi tres presupuestos enteros de la provincia al año). En cuanto a su financiamiento, recientemente se expresó que éste contempla aportes nacionales en un 70%, y un 30% es conseguido a través del grupo que gane el proceso licitatorio que debe ser aportado, no solamente por el grupo con capitales propios, sino con financiamiento internacional que dependerá fundamentalmente del BID y la Corporación Andina de Fomento. En el mes de mayo de 2010 se abrieron los sobres de las ofertas económicas de los consorcios que pugnan por realizar las obras: los grupos están conformados por las siguientes empresas: Roggio, Techint, Esuco y Supercemento; el compuesto por Electroingeniería, IECSA y el Grupo Cartellone; y un tercero que está integrado por IMPSA, Camargo Correa y Corporación América. Serán 240 megas los que se van a generar a través de la usina termoeléctrica de Río Turbio, como se conoce a la obra que se realiza en la cuenca carbonífera, que consiste en una usina que utiliza el carbón del yacimiento de la zona. Se presume que Río Turbio posee 450 millones de toneladas de carbón, que equivalen a 375 años de marcha continua con la central a plena potencia. Para poder abastecer la central térmica, la empresa Yacimientos Carboníferos Río Turbio (YCRT), llamó a licitación internacional para abrir tres frentes largos de producción para alcanzar el millón de

toneladas de carbón al año. Actualmente, la obra se encuentra en plena ejecución y es realizada por la empresa Isolux Corsán. Por estos meses, se encuentra en realización de la base de concreto que soportará la usina y sus calderas que -la primera de ellas- llegó al puerto de Punta Quilla, en el buque BBC Ontario, promediando el mes de noviembre de 2009. Una de las claves de este proyecto -según sus férreos defensores- es que permitirá contar con energía abundante y a bajo precio. La central de Río Turbio va a producir un kilovatio con 2.186 kilocalorías, y va a trabajar con suministro de carbón bruto del yacimiento, que se va a procesar en una premolienda en boca de mina y luego será transportado a un sector de acopio con capacidad para 30 días de funcionamiento.

Para la construcción del complejo termoeléctrico, se prevén 42 meses de trabajo, el empleo de alrededor de 1.500 trabajadores y la generación de un campamento grande en Río Turbio y otros menores en 28 de Noviembre. Además, la empresa constructora sostuvo que las plantas están clasificadas en ISO 14.000 desde 2001 y también el certificado ISO 9000. Las autoridades sostienen que la usina permitirá poner en valor el carbón de la cuenca, diversificando así la matriz energética nacional, que se verá potenciada con la construcción de centrales de energías alternativas, como la eólica y biocombustibles.

Medio: Diario ADN – Río Negro	Fecha: 27-09-2010	Pág.:
-------------------------------	-------------------	-------

Empresa neuquina compra acciones de INVAP  
Ingenieria



**Bariloche.-** La empresa Ingeniería Sima, que opera en el área petrolera de la Cuenca Neuquina, adquirió hoy el 20 por ciento de las acciones de Invap Ingeniería, subsidiaria de la firma estatal rionegrina de tecnología Invap SE, informaron fuentes empresarias.

Las fuentes -que omitieron el monto de la operación- indicaron que ambas empresas buscan así "lograr una sinergia en los negocios que cada uno lleva adelante y que consideran complementarios".

Invap tiene su sede central en Bariloche, donde nació hace 32 años y está dedicada al desarrollo de tecnología en al área nuclear, con exportaciones a Argelia, Cuba, Egipto y Australia, entre otros países.

También desarrolló fuertemente el área aeroespacial, diseñando y construyendo satélites de uso científico para la Comisión Nacional de Actividades Espaciales (CONAE), que integran misiones conjuntas con la NASA estadounidense y agencias europeas.

También fabrica satélites de comunicaciones para el organismo satelital argentino ARSAT y radares de uso en aviación civil y de control militar, además de coordinar el montaje de la televisión digital en todo el país, entre otros desarrollos.

Ingeniería Sima es una de las empresas de mayor prestigio en la zona del Valle de Río Negro y Neuquén (en la Cuenca Neuquina).

Su principal actividad es la construcción y servicios de operación y mantenimiento en el sector petróleo, gas y minería, mediante contratos y alianzas con las principales operadoras nacionales y multinacionales hidrocarburíferas que actúan el país.

Ambas empresas incursionaron fuertemente en los primeros pasos que está dando el país para el despegue de la Energía Eólica de alta potencia.

Al respecto, el presidente de Invap Ingeniería, Hugo Brendstrup, dijo a Télam que "la energía eólica es uno de los principales puntos de complementación que tendremos".

"Confiamos en que la licitación GenRen de ENARSA marcará un antes y un después en el desarrollo de las energías renovables en la Argentina", afirmó.

Medio: El Chubut – Trelew	Fecha: 27-09-2010	Pág.:
---------------------------	-------------------	-------

## **Trelew / Rawson**

Rossetto: la Cooperativa tiene que rendir cuentas al usuario

«El Consejo de Administración debe llamar a los delegados», reclamó el concejal Miguel Angel Rossetto, a los efectos de que se dé una amplia explicación de por qué necesitaban el aumento y el déficit financiero que presentan. Asimismo, planteó la necesidad de que el Omresp acelere sus mecanismos de análisis y recopilación de datos.

El legislador planteó que la entidad debe «explicarle a los delegados cuál va a ser el aumento fijo y el definitivo para que esos delegados, que son los representantes de los usuarios en cada uno de los barrios, sepan qué es lo que va a pasar».

Rossetto indicó que «hoy no existen los delegados», al tiempo que también subrayó sus críticas ante el organismo regulador, recordando que desde mayo que recibieron el pedido de aumento tarifario y no avanzaron «en nada».

El peronista votó en contra de la suma fija e insistió a FM EL CHUBUT que «van a llegar en un rojo de 8.200.000 pesos» a fin de año. «Entre llegar en un rojo de 8.200.000 pesos antes de la tarifa y llegar 9.200.000, me parece que no hay diferencia», acotó.

El edil enfatizó que se debe trabajar para que el organismo regulador reciba la información necesaria y en tiempo y forma realice sus estudios. «Esto recién comienza, no termina. Hoy empieza esto y hay que ver cuál va a ser la tarifa definitiva».

Medio: El Chubut – Trelew	Fecha: 27-09-2010	Pág.:
---------------------------	-------------------	-------

## **Trelew / Rawson**

El Omresp debe hacer un seguimiento permanente de costos, dijo Cisterna

«Se hace necesario hacer un análisis profundo de la estructura en los gastos de la Cooperativa y una información permanente por parte de esta entidad», afirmó el ministro de Economía provincial, Víctor Cisterna, quien consideró necesario que el Organismo Regulador realice un seguimiento continuo de los números de la Cooperativa. Asimismo, refutó la denuncia del concejal del ARI, José María Ramón, al vincularlo con la auditoría externa de la entidad.

«El Organo Regulador se constituyó para seguir en forma permanente a la empresa y esto debería ser un trabajo permanente para evitar todo este manoseo que produce», recalcó a FM EL CHUBUT. Estas circunstancias generan que «se desnaturalice la discusión que tiene que darse desde el punto de vista técnico». Por ello «la forma de transparentar es trabajar muy firmemente en el Organo Regulador que siga permanentemente, día a día, los números de la Cooperativa, y no depender si manda o no información y si le creo o no».

Asimismo, se le consultó sobre la acusación del concejal opositor en plena sesión el jueves, asegurando que el ministro realizó la auditoría externa de la Cooperativa. Cisterna respondió: «No, yo nunca». Y consideró que «es de una bajeza personal, porque tratar de involucrar a un familiar mío por mi gestión, realmente es de una bajeza que demuestra la clase de personas que es».

Medio: El Chubut – Trelew	Fecha: 27-09-2010	Pág.:
---------------------------	-------------------	-------

## Trelew / Rawson

Sahagún dijo que la Cooperativa necesita un nuevo aumento tarifario antes de fin de año

EL TITULAR DE LA ENTIDAD DE SERVICIOS SEÑALÓ QUE DEBERIA RONDAR EL 20 POR CIENTO / La crisis financiera de la Cooperativa Eléctrica de Trelew seguirá vigente más allá del tubo de oxígeno que otorgó el Concejo Deliberante aprobando ajustadamente un aumento de tarifa fijo, que según indicó el presidente del Consejo de Administración, Rubén Sahagún, será sólo un paliativo, consumido por los intereses.



Es por ello que necesitarán un reajuste antes de fin de año para sobrellevar un déficit de 12 millones de pesos, mientras que definirán próximamente el proyecto para que se apliquen reajustes automáticos.

Con la suma fija que aprobaron sólo cinco ediles «paliemos parte del déficit y no crece la deuda, después con una tarifa acorde habrá que hacer un plan a corto plazo, de poner las finanzas en regla». Pero lo cierto es que a partir del estudio que realizará el Organismo Regulador, se determinará un nuevo cuadro, y con él un posible ajuste.

El porcentaje que evaluaban de aumento cuando presentaron el pedido en mayo era «casi de un 40 por ciento», y la sanción de la suma fija por rangos «no llega al 20 por ciento». Por ello el consejero remarcó que «la Cooperativa necesita» un nuevo aumento que ronde el 20 restante, teniendo en cuenta que, por ejemplo, en insumos «estamos gastando 400 a 500 mil pesos por mes», cuando tendría que ser «un millón de pesos entre Energía, Agua y Cloacas». Sahagún remarcó que «de aquí en más habría que ir previendo una forma de ajuste, si se quiere trimestral, mensual o semestral, con índices oficiales, para que no ocurra esto y que no haya un enfrentamiento entre partes cada vez que haya que ir a pedir un aumento».

El presidente de la Cooperativa adelantó que están definiendo el proyecto que presentarán al



Municipio y al Concejo, el cual «lo hemos conversado con los concejales, con el Organismo Regulador y el intendente».

#### DEFICIT Y SALARIOS

En cuanto al déficit que tendrá a fin de año, Sahagún indicó que todo dependerá de cuándo se promulgue el incremento sancionado el jueves. «Cuanto antes salga vamos a tener menos déficit, si no, vamos a andar en un déficit aproximado a los 12 a 13 millones de pesos», acotó.

Asimismo, aseveró que en octubre se deberá completar el pago del aumento salarial otorgado este año, con el cual «estamos casi en un 25 por ciento de aumento, que lo asumió la Cooperativa con fondos propios, y así es como se producen también los desbalances económicos».

#### PALO PARA ROSSETTO

Finalmente, Sahagún hizo hincapié en el voto del concejal Miguel Rossetto, de quien dijo que le sorprendió, porque «fue uno de los que propuso el Plan de Contingencia, lo llevó a cabo y firmó el aumento anterior».

El directivo recalcó que «no estará conforme con los informes que se le han pasado a los distintos organismos o no los habrá leído. Los que lo leyeron dieron vuelta su forma de pensar, como pasó con algunos concejales».