

SIN FILTRO, HABLA EL INTENDENTE Y PRECANDIDATO A UN NUEVO PERÍODO

# Williams: "Hay algunos que nacieron a la sombra de mi figura y ellos lo saben"

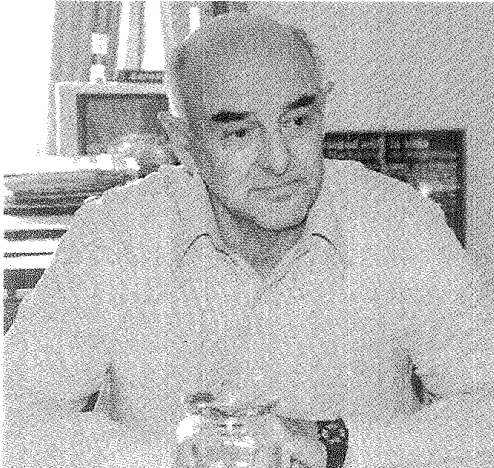

SIN PELOS EN LA LENGUA, WILLIAMS NO DEJÓ TEMA SIN TOCAR NI ANALIZAR.

**POR ANTONIO SAYAVEDRA**  
REDACCIÓN JORNADA  
antonio.sayavedra@grupojornada.com

**S**e vienen instancias importantes en la vida del justicialismo, y en Esquel, Rafael Williams si decide ir a la interna deberá dirimir la candidatura a intendente con Juan Ripa. Habló de todo. Dijo que "Esquel y su Gente" lo dejó de lado y que algunos nacieron a la sombra de su figura. Para "Rafa" hay hipócritas que piensan igual o peor que él de la gestión provincial pero están con Mario Das Neves.

**-¿Cómo vive su familia la campaña?**

-Ya están acostumbrados aunque a veces les preocupan ciertas cosas y no les gustan. Pero lo aceptan porque estoy involucrado en la política hace 27 años y siempre fui acompañado por mi esposa, que sabe que lo que intento hacer o hago, es con la mejor de las intenciones. Si me toca ser nuevamente intendente lo haré con la mejor de las responsabilidades, y si no, me sentiré satisfecho de haber cumplido con un

proceso democrático. Esto es una rueda que ofrece revanchas, y hoy podemos estar en el gobierno y mañana quizás no.

**-¿Y usted cómo vive la campaña?**

-Uno la vive más intensamente cuando está dentro de una gestión, porque cambia, no todo se lee de la misma forma y no todos nos miran de la misma forma; la demanda crece, porque en nuestra sociedad hay de todo: está la gente muy ubicada que sabe cómo y cuándo debe gestionar algo, y hay otros que aprovechan las circunstancias políticas para hacerse de alguna posibilidad. Pero uno sabe que es así. El vecino que no depende de que le den un puesto de trabajo o un subsidio es el que más me interesa a mí, y es del que recibo cada día su respeto, tanto en la demanda como en la aceptación de lo que hago.

**-¿Cambió el trato con otros justicialistas desde que está en el Nuevo Espacio?**

-Es evidente que con el sector de Mario Das Neves hubo un distanciamiento a partir de la creación de la agrupación "Esquel y su Gente", ya que inmediatamente dijeron que yo no pertenecía a

ese espacio; me apartaron, cuando le había pedido al gobernador que tratáramos de no dividir creando sectores internos dentro del Partido teniendo la posibilidad histórica de estar muchos años en la gestión si hacíamos las cosas bien. Pero no sólo de pan vive el hombre y la dignidad es importante tenerla siempre presente. Y Esquel es una ciudad con personalidad y dignidad, con capacidad para autogestionarse al estar tan distante de la Capital Federal y de Rawson.

**-¿Se siente traicionado por esas actitudes?**

-No, hay gente que nació a la sombra de mi figura; que se restituyó a la comunidad a la sombra de mi gestión, y no doy nombres para no herir susceptibilidades pero ellos lo saben. Hay algunos que piensan igual o peor que yo de la gestión provincial, pero son hipócritas y están acompañando el gobierno de Das Neves.

**-Juan Garitano no le da chances de ser reelecto y dice que con Juan Ripa intendente se resolverán las diferencias entre Esquel y Trevelin...**

-En realidad la Municipalidad de Esquel no tiene ningún problema con el

municipio de Trevelin. El tema es que nosotros accionamos contra un contribuyente que de acuerdo a la Ley de Responsabilidad Fiscal debería hacerlo en Esquel. Hemos comprobado técnicamente que esos recursos tributados en Trevelin son de Esquel. No creo que ningún intendente, sea Ripa o el que sea, vaya a renunciar a los derechos que le competen a la ciudadanía de mi ciudad respeto de ese dinero. Me parece lisa y llanamente que era un robo de impuestos que hacía el municipio de Trevelin que se vio involucrado después, porque creen que el demandado por el municipio de Esquel (Corralón Pasquini) después les va a reclamar la devolución de los fondos. Garitano dice que lo resuelve a través de una pava y un mate; yo creo que no es así. Él es candidato de la dedocracia y seguramente aprovecha esta oportunidad para tratar de mejorar su status ante la comunidad.

**-¿El conflicto minero de 2003 fue una gran prueba para su gestión?**

-Fue difícil y preocupante porque teníamos una sociedad con una fuerte división y enfrentamiento por un megaproyecto, que fue muy mal manejado desde el punto de vista técnico de la propuesta y desde las decisiones políticas del Estado Provincial y Nacional en ese entonces. Por suerte tuvimos la luz en ese momento para convocar a los vecinos para que opinen a través de un plebiscito, para zanjar las diferencias de la comunidad. El tiempo nos dio la razón y Esquel fue respetada en su decisión, eso hace a la dignidad de una ciudad.

**-¿Terminó por su reelección ese año?**

-Yo sabía que en un sondeo entre agosto y octubre de ese 2003, tenía una alta consideración de la gente tanto por mi persona como por mi gestión, y eso me decía que podía tener posibilidades nuevamente. Llegó la interna justicia-

lista con una campaña basada en el no a la mina desde otro sector, pero la comunidad supo diferenciar y me permitió ganar la interna obteniendo todos los cargos que se dirimirían en las elecciones generales en las que me impuse por mayor diferencia que en 1999, lo que me fortaleció para seguir gobernando y ganar nuevamente en 2007.

**-Y ahora cómo le dan los números?**

-No tengo ninguna encuesta pero creo que no estoy mal posicionado, lo noto en el trato diario con la gente donde sea el lugar que me acerque. Espero pronto tener algún sondeo, porque a veces quienes lo piden no lo muestran tal vez porque no les cierra.

**-¿Cómo se ve en marzo de 2011?**

-Me veo con mayores posibilidades que en un proceso interno; nosotros no tomamos recursos del Estado para hacer una campaña política, no diferenciamos ni aprovechamos ciertas oportu-

nidades. Somos responsables en el manejo de nuestro presupuesto. Tengo grandes posibilidades de seguir siendo intendente de Esquel.

## Diferencias

En cuanto a sus diferencias con el gobernador, Williams señaló que "hay cuestiones que no comparto con el gobernador, como por ejemplo que en varios cargos del gobierno estén familiares, que una senaduría sea para un familiar. Eso no me gusta y no lo acepto; la dedocracia no es buena".

El "Rafa" rechazó que se haya pretendido definir que Carlos Elicheche no podía estar entre los posibles candidatos a la gobernación, cuando otros que también quieren no demostraron nada en sus gestiones y si no fueran asistidos todos los meses por la Provincia ya habrían terminado. También marcó dife-

rencias para las obras, ya que a su entender se solicitaba una prioridad y se disponía otra cosa o se proyectaban para otras ciudades. "A veces hacen obras que les interesan a ellos y no las que uno ve convenientes para la comunidad", subrayó.

Le preguntamos si votaría a Das Neves si disputa la Presidencia de la Nación en 2011. "Como justicialista tendría que acompañarlo, sería lo correcto", igual, estima que es difícil que el gobernador tenga esa chance, toda vez que la elección de un candidato proveniente de una provincia chica tuvo a Néstor Kirchner como un caso excepcional en 2003. "Hoy se torna más difícil, hay otros actores, incluso el propio Kirchner y Cristina Fernández están con un reconocimiento importante en la sociedad argentina, y han recuperado el espacio perdido por distintos conflictos".#

**Abarcan montos desde \$20 mil a sola firma, hasta \$350 mil pesos, con un plazo de devolución de 48 meses. Comprenden a los sectores de servicios de apoyo a la producción, agropecuario, industria y minería, como así también turismo, comercio minorista, taxis y remises.**

Caleta Olivia (agencia)

La medida obedece a la necesidad del gobierno por brindar herramientas a los sectores productivos para que logren su desarrollo y afianzamiento, en el marco de un favorable panorama de crecimiento en las distintas regiones de Santa Cruz, y con perspectivas de profundizar el camino hacia la industrialización, etapa en la que las

EL GOBIERNO BUSCA FOMENTAR LA INDUSTRIALIZACION

# Santa Cruz amplió su oferta de créditos a la producción



**El Gobierno amplía su oferta crediticia a diversos sectores productivos, buscando fomentar la industria en Santa Cruz.**

pequeñas y medianas empresas serán un factor clave.

En primer lugar, respecto de la recientemente reactivada Línea de Crédito para el Comercio Minorista, se indicó que a través del Banco Santa Cruz el objetivo es el de ofrecer una línea de préstamos destinados a apoyar el funcionamiento y el crecimiento de comercios minoristas que desarrollen sus actividades en Santa Cruz, cuya facturación anual no supere la suma de \$2,4 millones.

El fondo para este financiamiento es de 12 millones de pesos en total, por lo que por cada comercio el monto máximo a destinar será de \$150 mil pesos, y podrá ser destinado a proyectos de inversión, plazo de hasta 42 meses con 6 meses de gracia sobre el capital.

## ALTERNATIVAS

En otro orden, y a través del Consejo Federal de Inversiones, se otorga financiamiento a micro-pymes para fortalecer el desarrollo de las actividades productivas regionales (agropecuario, industria y minería y turismo y servicios de apoyo a la producción).

Para las Pymes el monto máximo a financiar por crédito es de 350 mil pesos, financiándose hasta el 70% de la inversión a realizar.

Los interesados en obtener mayor información podrán dirigirse a la Dirección Provincial de Gestión y Ejecución de Proyectos de Desarrollo del Ministerio de la Producción, sita en Avellaneda N° 801, o bien al correo electrónico [infoproyectos@santacruz.gov.ar](mailto:infoproyectos@santacruz.gov.ar).



## UNA LEY QUE PROTEGE A LOS GLACIARES

Luego de una larga sesión que culminó a las 4:30 de la mañana del jueves 30 del mes pasado en la que se escuchó la exposición de más de 30 oradores, los senadores aprobaron con 35 votos a favor el proyecto de Ley, conocido como "Filmus -Bonasso", que contaba con modificaciones de la Cámara Baja, por sobre el proyecto original del Senado que recogió 33 votos. El proyecto convertido en Ley fue apoyado por organizaciones ambientalistas y asambleas ciudadanas de todo el país, mientras que la versión original del Senado era apoyada por algunos gobernadores cordilleranos y las cámaras mineras.

En 2008 la presidenta Cristina Fernández había vetado el primer proyecto de Ley salido de Diputados. El día después de la sanción el titular del bloque de senadores del Frente para la Victoria, Miguel Angel Pichetto, aseguró que la Ley de Glaciares sancionada por el Senado es "el mejor proyecto" posible y dijo que será promulgada por la presidenta Cristina Kirchner.

El nombre completo de la ley es "Ley de presupuestos mínimos para la preservación de los glaciares y del ambiente periglacial". Su objeto según detalla en su artículo N° 1 es "establecer presupuestos mínimos para la protección de los glaciares y del ambiente periglacial con el objeto de preservarlos como reservas estratégicas de recursos hídricos para el consumo humano; para la agricultura y como proveedores de agua para la recarga de cuencas hidrográficas;



La Ley determina cuáles son las actividades prohibidas en la zona de glaciares.

para la protección de la biodiversidad; como fuente de información científica y como atractivo turístico". La Ley además declara que los glaciares constituyen bienes de carácter público y dispone la creación de un Inventario Nacional de Glaciares en el que se individualizarán todos los glaciares y geformas periglaciares que actúan como reservas hídricas existentes en el territorio nacional con toda la información necesaria para su adecuada protección, control y monitoreo.

El inventario y monitoreo del estado de los glaciares y del ambiente periglacial será realizado y de responsabilidad del Instituto Argentino de Nivología, Glaciología y Ciencias Ambientales (IANIGLA) con la coordinación de la autoridad nacional de aplicación que establece la ley. Cuando se trate de zonas fronterizas pendientes de demarcación del límite internacional previo al registro del inventario, se dará intervención al Ministerio de Relaciones Exteriores, Comercio Internacional y Culto.

## Entrenamiento a los mineros

**L**os 33 mineros atrapados desde el 5 de agosto en un yacimiento al de Chile comenzaron a recibir entrenamiento para enfrentar la presión de los medios de comunicación tras el rescate, previsto para la segunda semana de este mes. ■