Chubut, tercera en el interés de los inversores

Detrás de Buenos Aires y Capital Federal. > PAGINA 5

DETRAS DE BUENOS AIRES Y CAPITAL FEDERAL

El número de anuncios de inversiones privadas ubica a Chubut en el tercer lugar

La cifra para esta provincia alcanzaría los 1.361 millones de dólares en los primeros ocho meses de 2010. En conjunto, los distritos patagónicos acumulan el 20,7% de las inversiones previstas, superando así a la provincia de Buenos Aires que tiene el 17,4%. Los anuncios de inversión en la Argentina crecieron un 38% respecto de 2009

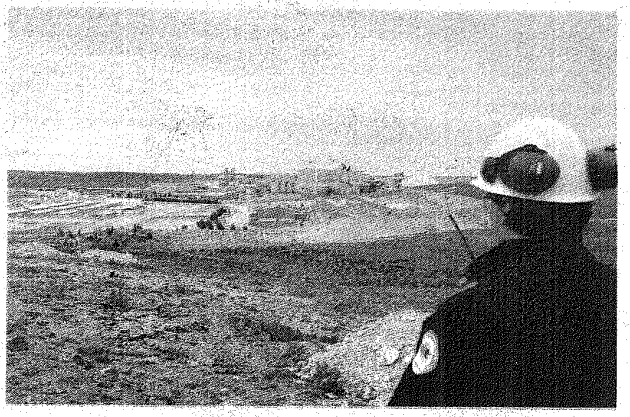

La mayoría de los anuncios de inversión proviene del rubro de la minería.

La provincia del Chubut es el tercer distrito con mayor nivel de inversión privada, detrás de Buenos Aires y la Capital Federal, de acuerdo a un informe difundido por la consultora Abeceb.com que relevó los anuncios realizados por empresas de distintos sectores entre enero y agosto de 2010.

Chubut concentra el 7,4% de los anuncios de inversión del sector privado, una cifra cercana a los 1.361 millones de dólares. La Patagonia en su conjunto concentra el 20,7% -unos 3.800 millones de dólares-.

La provincia de Buenos Aires recibió el 17,4% del interés privado para invertir que significarían alrededor de 3.201 millones de dólares, mientras la Capital Federal se quedó con el 8,3%, que se traduciría en 1.527 millones de dólares.

Rezagada en el cuarto lugar, aparece Mendoza, con el 6,25% que resultaría una cifra algo superior a los 1.100 millones de dólares. Los proyectos en minería y el dinamismo de la vitivinicultura son los sectores que sostienen la inversión en el distrito cordillerano.

El monto total en los primeros ocho meses del año alcanza los 18.400 millones de dólares. Esta cifra representa un ascenso del 38% si se compara con el mismo período del año 2009, cuando se alcanzó un valor total de 13.347 millones de dólares.

Siguiendo los números nacionales, el dato relevante es que el grueso de los anuncios surgió de la actividad minera. El 44% corresponde a empresas vinculadas a la búsqueda o extracción de minerales. La explotación de minas y canteras ya suma 8.100 millones de dólares y es en la región de Cuyo donde se espera que se concentren la mayoría de los proyectos.

Los anuncios de inversión orientados a la actividad industrial lideran el segundo puesto con un monto total anunciado de 4.180 millones de dólares, que representan un 23% del total. Debido a los inventivos fiscales, el estudio resalta que Tierra del Fuego tiene una participación del 1,2% para ese sector como creciente polo industrial.

Los datos obtenidos por Abeceb.com son tomando en cuenta los anuncios de inversiones de empresas localizadas en el país y difundidas en los medios de comunicación, y también con información facilitada por las cámaras empresariales que las agrupan.

EN PRODUCCION METALIFERA

Capacitan a personal de la Secretaría de Minería

Caleta Olivia (agencia)

Personal de la Secretaría de Minería, dependiente del Ministerio de la Producción de Santa Cruz, realizó hace pocos días capacitaciones y recorridas por los distintos componentes del emprendimiento Cerro Vanguardia, uno de los yacimientos más completos en cuanto a las distintas fases que integran una mina en explotación.

Se trata del nuevo personal que ha ingresado a desempeñarse en el área de Policía Minera de esa Secretaría de Estado, con el objetivo de que conozca todo el proceso productivo, desde la extracción a través de voladuras, transporte, trituración primaria, molienda, cianuración, lixiviación y precipitación, entre otras etapas que forman parte del proceso denominado Merril Crowe, hasta la fundición y obtención del Bullion Doré.

Asimismo, desde el citado ministerio se informó que ese mismo personal realizará próximamente capacitaciones en controles y monitoreos de los distintos parámetros ambientales, como por ejemplo sobre el agua -subterránea-, determinaciones de cianuro en agua y suelo, generación de drenajes ácidos en escombreras, control y supresión de polvo, control en erosión, optimización en el uso del agua, como así también tratamiento de residuos cloacales y disposición final de residuos peligrosos y domiciliarios.

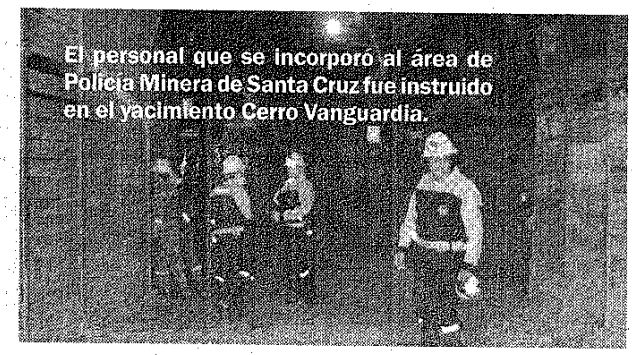

El personal que se incorporó al área de Policía Minera de Santa Cruz fue instruido en el yacimiento Cerro Vanguardia.

Finalmente, se informó que este programa responde al fortalecimiento institucional que comenzó a darse a partir de la elevación del rango de la cartera minera provincial, como resultado de una política de estado tendiente a acompañar el crecimiento de la actividad minera en Santa Cruz.

Personal de la Secretaría de Minería se capacitó en producción metalífera

Está destinada al personal nuevo que se desempeña en la Secretaría de Estado de Minería, en el marco del fortalecimiento institucional a partir de la elevación del rango de la cartera minera Provincial. Los agentes pudieron conocer in situ los distintos procesos de la producción.

Días atrás, personal de la Secretaría de Estado de Minería, dependiente del Ministerio de la Producción, estuvo realizando capacitaciones y recorridas por los distintos componentes del emprendimiento Cerro Vanguardia, uno de los yacimientos más completos en cuanto a las distintas fases que integran una mina en explotación.

Se trata del nuevo personal que ha ingresado a desempeñarse en el área de Policía Minera de esa Secretaría de Estado, con el objetivo de que los mismos conozcan todo el proceso productivo, desde la extracción a través de voladuras, su transporte hasta trituración primaria, molienda, cianuración, lixiviación y precipitación, entre otras etapas que forman parte del proceso denominado Merril Crowe, hasta la fundición y obtención del Bullión Doré.

Al respecto, se informó que además podrán contar capacitaciones en controles y monitoreos de los distintos parámetros ambientales, como por ejemplo sobre el agua –subterránea – determinaciones de cianuro en agua y suelo, generación de drenajes ácidos en escombreras, control y supresión de polvo, control en erosión, optimización en el uso del agua, como así también tratamiento de residuos clocales y disposición final de residuos peligrosos y domiciliarios.

Por otro lado, dicho personal contó con inducciones en cuanto a seguridad y salud en el trabajo, por lo que el personal pudo ver en la práctica lo que ya fue aprendido en la teoría en uno de los

emprendimientos que cuenta con altos estándares en cuanto a seguridad y cuidado ambiental.

Finalmente, se informó que este programa de capacitaciones, destinado al nuevo personal que se desempeña en la Secretaría de Estado de Minería, es parte del fortalecimiento institucional que comenzó a darse a partir de la elevación del rango de la cartera minera provincial, como resultado de una política de estado tendiente a acompañar el crecimiento de la actividad minera en Santa Cruz.

Personal de la Secretaría de Minería se capacitó

Está destinada al personal nuevo que se desempeña en la Secretaría de Estado de Minería. Días atrás, personal de la Secretaría de Estado de Minería, dependiente del Ministerio de la Producción, estuvo realizando capacitaciones y recorridas por los distintos componentes del emprendimiento Cerro Vanguardia, uno de los yacimientos más completos en cuanto a las distintas fases que integran una mina en explotación. Se trata del nuevo personal que ha ingresado a desempeñarse en el área de Policía Minera de esa Secretaría de Estado, con el objetivo de que los mismos conozcan todo el proceso productivo, desde la extracción a través de voladuras, su transporte hasta trituración primaria, molienda, cianuración, lixiviación y precipitación, entre otras etapas que forman parte del proceso denominado Merril Crowe, hasta la fundición y obtención del Bullión Doré. Al respecto, se informó que además podrán contar capacitaciones en controles y monitoreos de los distintos parámetros ambientales, como por ejemplo sobre el agua –subterránea – determinaciones de cianuro en agua y suelo, generación de drenajes ácidos en escombreras, control y supresión de polvo, control en erosión, optimización en el uso del agua, como así también tratamiento de residuos clocales y disposición final de residuos peligrosos y domiciliarios. Por otro lado, dicho personal contó con inducciones en cuanto a seguridad y salud en el trabajo, por lo que el personal pudo ver en la práctica lo que ya fue aprendido en la teoría en uno de los emprendimientos que cuenta con altos estándares en cuanto a seguridad y cuidado ambiental. Finalmente, se informó que este programa de capacitaciones, destinado al nuevo personal que se desempeña en la Secretaría de Estado de Minería, es parte del fortalecimiento institucional que comenzó a darse a partir de la elevación del rango de la cartera minera provincial, como resultado de una política de estado tendiente a acompañar el crecimiento de la actividad minera en Santa Cruz.

Para mejorar el control

Personal de la Secretaría de Minería se capacitó en producción metalífera

Se trata del personal nuevo que se desempeña en la Secretaría. Los agentes pudieron conocer in situ los distintos procesos de la producción. Se realizó en el marco del fortalecimiento institucional que se le busca dar a la cartera, con la incorporación de más personal al área de Policía Minera.

INFORMACIÓN GENERAL

| Martes 2 de Noviembre de 2010

Personal de la Secretaría de Minería se interiorizó del trabajo en los distintos yacimientos.

Días atrás, personal de la Secretaría de Estado de Minería, dependiente del Ministerio de la Producción, estuvo realizando capacitaciones y recorridas por los distintos componentes del emprendimiento Cerro Vanguardia, uno de los yacimientos más completos en cuanto a las distintas fases que integran una mina en explotación.

Se trata del nuevo personal que ha ingresado a desempeñarse en el área de Policía Minera de ese organismo, con el objetivo de que conozcan todo el proceso productivo, desde la extracción a través de voladuras, su transporte hasta trituración primaria, molienda, cianuración, lixiviación y precipitación, entre otras etapas que forman parte del proceso denominado Merril Crowe, hasta la fundición y obtención del Bullión Doré.

Al respecto, se informó que además podrán contar capacitaciones en controles y monitoreos de los distintos parámetros ambientales, como por ejemplo sobre el agua –subterránea – determinaciones de cianuro en agua y suelo, generación de drenajes ácidos en escombreras, control y supresión de polvo, control en erosión, optimización en el uso del agua, como así también tratamiento de residuos cloacales y disposición final de residuos peligrosos y domiciliarios.

Por otro lado, dicho personal contó con inducciones en cuanto a seguridad y salud en el trabajo, por lo que el personal pudo ver en la práctica lo que ya fue aprendido en la teoría en uno de los emprendimientos que cuenta con altos estándares en cuanto a seguridad y cuidado ambiental.

Finalmente, se informó que este programa de capacitaciones, destinado al nuevo personal que se desempeña en la Secretaría de Minería, es parte del fortalecimiento institucional que comenzó a darse a partir de la elevación del rango de la cartera minera provincial, como resultado de una política de estado tendiente a acompañar el crecimiento de la actividad minera en Santa Cruz.

Personal de la Secretaría de Minería se capacitó en producción metalífera

Río Gallegos: Está destinada al personal nuevo que se desempeña en la Secretaría de Estado de Minería, en el marco del fortalecimiento institucional a partir de la elevación del rango de la cartera minera Provincial. Los agentes pudieron conocer in situ los distintos procesos de la producción.

Días atrás, personal de la Secretaría de Estado de Minería, dependiente del Ministerio de la Producción, estuvo realizando capacitaciones y recorridas por los distintos componentes del emprendimiento Cerro Vanguardia, uno de los yacimientos más completos en cuanto a las distintas fases que integran una mina en explotación.

Se trata del nuevo personal que ha ingresado a desempeñarse en el área de Policía Minera de esa Secretaría de Estado, con el objetivo de que los mismos conozcan todo el proceso productivo, desde la extracción a través de voladuras, su transporte hasta trituración primaria, molienda, cianuración, lixiviación y precipitación, entre otras etapas que forman parte del proceso denominado Merril Crowe, hasta la fundición y obtención del Bullión

Doré.

Al respecto, se informó que además podrán contar capacitaciones en controles y monitoreos de los distintos parámetros ambientales, como por ejemplo sobre el agua –subterránea – determinaciones de cianuro en agua y suelo, generación de drenajes ácidos en escombreras, control y supresión de polvo, control en erosión, optimización en el uso del agua, como así también tratamiento de residuos clocales y disposición final de residuos peligrosos y domiciliarios.

Por otro lado, dicho personal contó con inducciones en cuanto a seguridad y salud en el trabajo, por lo que el personal pudo ver en la práctica lo que ya fue aprendido en la teoría en uno de los emprendimientos que cuenta con altos estándares en cuanto a seguridad y cuidado ambiental.
Finalmente, se informó que este programa de capacitaciones, destinado al nuevo personal que se desempeña en la Secretaría de Estado de Minería, es parte del fortalecimiento institucional que comenzó a darse a partir de la elevación del rango de la cartera minera provincial, como resultado de una política de estado tendiente a acompañar el crecimiento de la actividad minera en Santa Cruz.

Fuente: Ministerio de la Producción - Gobierno de Santa Cruz

PRODUCCIÓN METALÍFERA

Personal de la Secretaría se capacitó en Cerro Vanguardia

Río Gallegos

Días atrás, personal de la Secretaría de Estado de Minería, dependiente del Ministerio de la Producción, estuvo realizando capacitaciones y recorridas por los distintos componentes del emprendimiento Cerro Vanguardia, uno de los yacimientos más completos en cuanto a las distintas fases que integran una mina en explotación.

Se trata del nuevo personal que ha ingresado a desempeñarse en el área de Policía Minera de esa Secretaría de Estado, con el objetivo de que los mismos conozcan todo el proceso productivo, desde la extracción a través de voladuras, su transporte hasta trituración primaria, molienda, cianuración, lixiviación y precipitación, entre otras etapas que forman parte del proceso denominado Merril Crowe, hasta la fundición y obtención del Bullión Doré.

Al respecto, se informó que además podrán contar capacitaciones en controles y monitoreos de los distintos parámetros ambientales, como por ejemplo sobre el agua –subterránea – determinaciones de cianuro en agua y suelo, generación de drenajes ácidos en escombreras, control y supresión de polvo, control en erosión, optimización en el uso del agua, como así también tratamiento de residuos clocales y disposición final de residuos peligrosos y domiciliarios.

Las capacitaciones están destinadas al nuevo personal que ha ingresado a desempeñarse en el área de Policía Minera.

el DATO

El curso estuvo destinado al personal nuevo que se desempeña en la Secretaría de Estado de Minería, en el marco del fortalecimiento institucional a partir de la elevación del rango de la cartera minera Provincial. Los agentes pudieron conocer in situ los distintos procesos de la producción.

Seguridad

Por otro lado, dicho personal contó con inducciones en cuanto a seguridad y salud en el trabajo, por lo que el personal pudo ver en la práctica lo que ya fue aprendido en la teoría en uno de los emprendimientos que cuenta con altos estándares en cuanto a seguridad y cuidado ambiental.

Finalmente, se informó que este programa de capacitaciones, destinado al nuevo personal que se desempeña en la Secretaría de Estado de Minería, es parte del fortalecimiento institucional que comenzó a darse a partir de la elevación del rango de la cartera minera provincial, como resultado de una política de estado tendiente a acompañar el crecimiento de la actividad minera en Santa Cruz.

Centro y Norte Neuquén

Reflotan Fiesta de la Mina en Auca Mahuida

RINCÓN DE LOS SAUCES (ARS).- La mina de carbón del cerro Auca Mahuida, tendrá su tradicional fiesta el próximo 27 y 28 de noviembre.

A través de una organización privada, familiares y amigos de personas que trabajaron en la década del 40 en la mina, montarán uno de los principales encuentros familiares abierto a todo público sobre el macizo gigante.

Bailes camperos, grupos folclóricos, acampe al aire libre y visitas guiadas, serán parte de las actividades que durante dos días desarrollarán los eventuales visitantes.

El anuncio lo realizó ayer por la radio local Estación Urbana, el presidente de la asociación de puesteros, Mario Salazar.

La fiesta del Auca Mahuida era una tradición hasta década de los 80, pero por diferentes circunstancias nunca más se realizó.

Según Salazar, la intención de la fiesta es que la gente de nesta ciudad conozca la historia de la mina en el mismo lugar donde hace años se extraía el carbón", señaló.

En el lugar donde se realizará el festejo, funcionaba una prometedora mina de carbón, que durante poco más de dos décadas, produjo gran cantidad de mineral que era exportado a Chile y Europa.

La boca de la mina, actualmente fuera de servicio, tiene más de cien metros de profundidad con túneles que se extienden por kilómetros.

Mineros: Chile demanda por 5.300 M de dólares

El Gobierno de Piñera demandó a la empresa San Esteban, propietaria de la mina, en la que quedaron atrapados. Chile, a través de su Consejo de Defensa del Estado (CDE), demandó a la Compañía Minera San Esteban Primera con el fin de recuperar cerca de los 5.300 millones de pesos que gastó sólo el fisco de Chile en el rescate de los 33 mineros. La cifra no es definitiva, ya que falta incluir facturas pendientes de empresas que colaboraron en el rescate junto a Codelco, lo que será presentado posteriormente a través de otro escrito ante el tribunal. Entre los costos que tuvo la operación que se realizó entre el 12 y 13 de octubre están los de las máquinas de sondaje, perforadoras, tubos del encamisado encargados a Argentina, los costos en los equipos de comunicaciones y los repuestos del taladro, que fueron importados desde Estados Unidos. La magistrada del 6° Juzgado Civil de Santiago, Rommy Muller, acogió la solicitud del organismo en su totalidad para trabar embargos, y decretó de inmediato la prohibición de celebrar actos y contratos -con el fin de evitar la venta o traspaso- de 32 vehículos que están vinculados a los dueños del yacimiento, tres bienes raíces y 62 pertenencias mineras de Chañaral, Caldera y Copiapó. Además la magistrada dispuso la retención de 240 mil dólares adeudados por la empresa privada Cormin por venta de concentrado de mineral.