

La SCPL informó sobre la normalización paulatina del servicio

Hoy se anunciarán las medidas a tomar en relación a la nueva avería del acueducto

A 500 metros de donde se estaba efectuando la reparación del acueducto, se produjo una nueva avería, por lo que desde la Sociedad Cooperativa Popular Limitada se informó sobre su correspondiente arreglo y normalización paulatina del ser-

vicio. No obstante, hoy a la mañana se tendrá un panorama más amplio en relación al daño presentado, por lo que a partir de allí se evaluará la posibilidad o no de un nuevo corte en el servicio de agua.

El ingeniero Marcos López, gerente del servicio de saneamiento de la Sociedad Cooperativa Popular Limitada, informó que mientras se estaba realizando el pro-

ceso de normalización de los caudales del acueducto, se produjo una nueva avería a 500 metros de distancia de la ruptura que ya se encontraba. "Esto implica parar nuevamente el acueducto antiguo, vaciar, volver a reparar y en este momento estamos viendo cómo nos organizamos con la distribución del agua a Comodoro, porque ya habíamos iniciado la normalización. Creo que vamos a normalizar la distribución completa y mañana a la mañana (por hoy) cuando tengamos un panorama más claro, eventualmente si los niveles de reserva bajan mucho, volveremos a cortar" informó López.

Asimismo, el gerente del servicio de saneamiento indicó que "paulatinamente se va a ir incrementando la

presión en las redes, creo que todos los vecinos van a tener agua hoy a la noche (por ayer) por lo menos para que puedan recuperar los niveles de los tanques, y en horario de la mañana tipo 8 o 9 de la mañana en función de como venga la reparación del acueducto decidiremos si los niveles de cisterna son muy bajos, volveremos a hacer un corte completo en la ciudad".

Por otra parte, López señaló que la ruptura del acueducto se presentó en la zona de Cerro Negro donde "todos los caños de esa zona antes de que se construyera la estación de bombeo de Cerro Negro en la década del noventa, estaban sometidos a mucha presión, por lo que estimamos que se debe solamente a eso, a caños resentidos de esa

época" manifestó López, en relación al motivo por el cual se efectuó la nueva ruptura del acueducto.

A su vez, remarcó que se trata de "averías puntuales, no es que está un tramo de cañería dañado" por lo que aseguró que durante la medianoche de ayer se tendría descubierta la cañería, a partir de allí se evaluaría la situación y en función a ello tomar las decisiones correspondientes. Sin embargo, López no descartó la posibilidad de que "si se continúan suscitando dichos eventos, tendremos que plantear otras alternativas, pero hasta ahora son averías puntuales" remarcó.

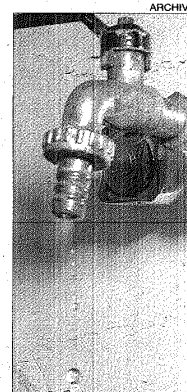

CONSTRUIRAN UN CERCO PERIMETRAL Y EXISTIRA CONTROL POLICIAL

Ya no se podrá entrar al basural municipal por el camino Perón

El secretario municipal de Obras Públicas, Maximiliano López, el subsecretario de esa área Rubén Sartori y el subsecretario de Ambiente, Oscar Ruiz, recorrieron ayer las obras de saneamiento ambiental que se realizan en el sector adyacente al basural del barrio Industrial.

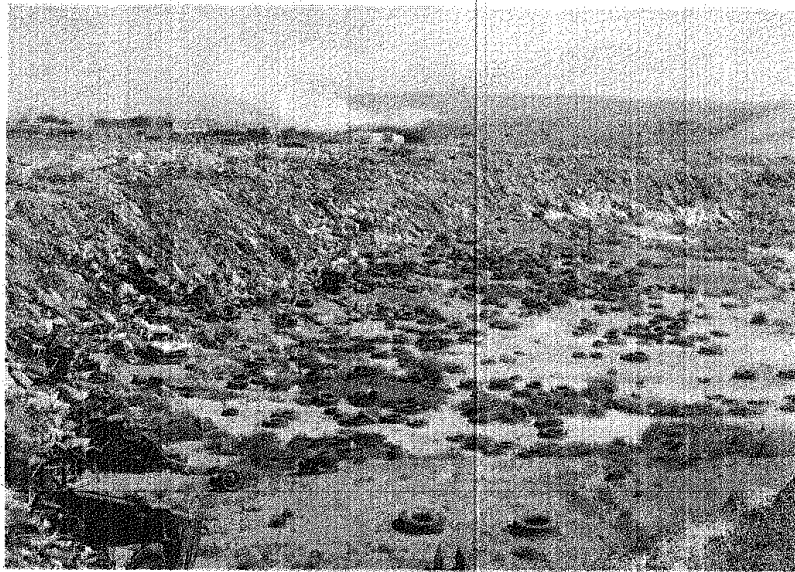

Autoridades municipales recorrieron el basural del barrio Industrial que será cercado. Ahora habrá un solo acceso por la ruta 3.

Rubén Sartori explicó que se están ejecutando tareas de remediación necesarias para que la planta de tratamiento de residuos sólidos urbanos se ponga en funcionamiento.

El proyecto también contempla la existencia de un único

acceso al basural, que será por la ruta nacional 3. Mientras, el acceso por el camino alternativo Juan Perón ya no estará más disponible.

Estiman que mañana o el lunes la empresa contratada iniciará los trabajos de posteo, que demandaría unos 10 días de trabajo.

López mencionó que con el cierre de ese acceso se impedirá el ingreso de vehículos sin autorización a descargar residuos o escombros.

Estiman que las tareas de saneamiento llevarán alrededor de un mes.

También se establecerá un horario de acceso y se permitirá que los trabajadores informales

del basural -que reciclan objetos- puedan ingresar, pero lo que se busca controlar son los hechos delictivos y vandálicos que se venían registrando en el lugar, agregó López.

“En lo inmediato lo que vamos a hacer es completar el terraplén que está situado sobre el borde del Juan Domingo Perón y levantar un cerco perimetral de 2 metros de altura, para evitar el tránsito de los camiones y que las bolsas que están volando sean contenidas a fin de evitar accidentes y la contaminación del mar”, indicó.

“Paralelamente se va a sanear como se hizo en otras oportunidades el basural, lo que implica tareas de ordenamiento y también

el acceso de la ruta 3, que será el único ingreso al predio”, subrayó López.

La Policía del Chubut también participa en este proyecto de saneamiento con un puesto

de vigilancia. Su objetivo es trabajar en la concientización de la gente que está acostumbrada a arrojar basura en inmediaciones del camino Perón y a partir de que el predio esté cercado, la

presencia policial en el lugar va a ser para prevenir y evitar que arrojen basura.

“A aquellas personas a las que se detecte arrojando cualquier tipo de residuos o dañando

el cerco perimetral, les corresponderá la aplicación del código contravencional, que faculta a la policía a tomar intervención de forma inmediata ante un hecho de esta naturaleza”, se indicó.

El ministro Coordinador de Gabinete, Pablo Korn, confirmó que la millonaria obra del Centro de Interpretación de Punta Tombo permanece cerrado al público por razones vinculadas con daños materiales ocasionados por el temporal, pero también por cuestiones operativas que "afirmó no pueden ponerse a funcionar "de la mañana a la noche".

En diálogo mantenido ayer en Casa de Gobierno con la prensa, el jefe de Gabinete expresó que "fue una inauguración porque la obra necesitaba inaugurarse" pero agregó que "no es llegar un día, cortar una cinta y poner un Centro de Interpretación tan importante con un nivel tecnológico tan importante y de conocimiento y laboratorios a funcionar de la mañana a la noche".

El funcionario afirmó que "hubo un temporal que rompió parte de esas instalaciones que se están mejorando, y hemos preferido en vez de ponerlo en funcionamiento de mala manera, hacerlo con el profesionalismo suficiente como para que funcione con todo lo que tiene que dar", explicó.

Ante las versiones que indicaban que parte de los elementos tecnológicos habían sido afectados como consecuencia de la vulnerabilidad de la infraestructura ante esa tormenta, Korn se limitó a manifestar que "no tengo el registro específico de los daños pero sí sé que hubieron roturas en los vidrios, en instalaciones, en parte de la mampostería pero nada que en un tiempo corto no podamos resolver".

Asimismo el funcionario indicó que el otro aspecto que retrasa la puesta en funcionamiento del Centro es el operativo, cuya solución requerirá más tiempo. "Daremos valor a estas cuestiones que no va a ser en el primer año ni en el segundo sino como otras instituciones que han tardado un tiempo suficiente para ponerse con sus equipos de traba-

DEBIDO A DAÑOS QUE CAUSARON LOS ÚLTIMOS TEMPORALES

Tombo: el Gobierno confirmó que el Centro de Interpretación está cerrado

jo a incorporar profesionales y científicos", concluyó.

En concreto no hay hasta el momento una fecha de apertura para el Centro de Interpretación. "Estamos en tratativas de intentar que antes que termine la temporada esté funcionando, quizá no al 100 por ciento porque se tarda mucho en poner en funcionamiento algo tan importante, no es un centro comunitario o un centro de Salud, es más complejo que eso", explicó el ministro.

Ente mixto

Además, según fundamentó, "estamos armando con toda la gente que trabaja en Turismo pero también en otras áreas de la provincia, un equipo interdisciplinario que no va a estar exclusivamente debajo del manejo del Estado". En estos términos Korn hizo referencia a la posibilidad de que una fundación u otro ente puedan formar parte del manejo del Centro: "Hay otras alternativas como un manejo más independiente a través de una administradora, o una fundación o un ente mixto, porque es una institución como otras que funcionan en la provincia como es el EcoCentro o el Museo Egidio Feruglio que necesita de gente comprometida con un proyecto a largo plazo y que no tenga la mirada politizada dentro de una inversión que hizo el Estado y que jerarquiza la reserva", argumentó.

"La minería está prohibida"

Por otro lado, frente a los reclamos de intermedios de la meseta central para que se activen proyectos mineros que den alternativas productivas frente a la sequía, Korn recordó que "hoy la minería está prohibida en Chubut" y remarca que desde hace 7 años la gestión del gobernador Mario Das Neves "viene trabajando para el beneficio de la ciudadanía, creo que con muy buenos resultados en todas sus áreas, educación, infraestructura, viviendas, empleo y generación de empresas y la minería no ha sido el eje de este desarrollo y de este sostén económico".

Respecto a analizar en esa zona la posibilidad de proyectos mineros, insistió con que "hoy hay leyes que prohíben el desarrollo" y expresó que "no sé porque tanta desesperación, (de hablar del tema), lo que asegura este gobierno es que la minería de ninguna manera se va a dar sin un debate amplio y una discusión legislativa", afirmó.

El ministro Coordinador garantizó que "el tema no se va a tratar antes del 20 de marzo, creo que hay que pensar que la minería está prohibida en Chubut y así va a seguir. Antes del 20 de marzo nada va a suceder, hay leyes que prohíben el desarrollo, no se por qué tanta desesperación y anticipación". "Ahora la agenda es mejoramientos habitacionales, nuevas rutas, más



TEMAS VARIOS. KORN EXPLICÓ EL CIERRE DEL CENTRO Y DIJO NO A LA MINERÍA.

viviendas, más salud", dijo remarcando que no es un tema prioritario como algunos quieren mostrarlo. En cuanto a la sequía, el funcionario provincial ratificó que el Gobierno continuará desplegando acciones "para sostener el sector (por el campo) sobre todo el que no tiene la rentabilidad necesaria". Y recordó que parte de esas acciones "son las encaradas por medio de diferentes programas de fortalecimiento, subsidios al peón rural, pla-

nes de fortalecimiento a aguadas, forrajes, perforaciones. Es una problemática sería la del cambio climático, la falta de vegetación y la falta de rentabilidad en algunos campos de la provincia y como esto se traduce en pobladores y las localidades de la meseta central en particular", sostuvo para indicar además que "la meseta necesita un tratamiento distinto" respecto a este tema en relación a otras zonas de la provincia.#