

Cerro Negro comenzaría a operar en el 2013

Sobre el final de la semana pasada, la Minera Canadiense, encargada del desarrollo del proyecto aurífero Cerro Negro, brindó detalles del plan que permitirá desarrollarlo.

Información oficial - Según la información analizada por el medio especializado Mining Press en base a la información oficial de la compañía, “el año 2010 terminó con la finalización de la adquisición de todos los activos de la australiana Andean Resources. La operación significó para Goldcorp quedarse con el proyecto Cerro Negro en Santa Cruz, que promete ser angular para la minera: daría una producción significativa de oro, que comenzaría a mediados de 2013, con costos extremadamente bajos”.

Aumento - Goldcorp pronostica aumentar su producción de oro a 2,7 millones de onzas en 2011. Según afirmó el presidente de la empresa, Chuck Jeannes, la minera trabaja para hacer de Cerro Negro una mina más grande que la estimada por el propietario anterior con un promedio de rendimiento de 4.000 toneladas por día, para lo cual espera recibir durante este año, los permisos necesarios para el proyecto y calcula tener para principios de febrero una nueva actualización de recursos y para fines del primer trimestre los resultados de un nuevo estudio de factibilidad.

Record - Según reportó el año pasado Goldcorp, logró una producción de oro récord de 2,52 millones de onzas, y sólo el cuarto trimestre totalizó 686.300 onzas de oro. Para estos cinco años, que finalizan en 2015, la gigante canadiense prevé aumentar su producción aurífera en un 60% ya que para aquel entonces contará con seis nuevas minas.

ESTÁN UBICADOS EN LA ZONA DEL MACIZO CENTRAL DEL DESEADO EN SANTA CRUZ

Evalúan potencialidad aurífera en yacimientos Josefina y Valenciana

En el primero de ellos, durante el período 2007-2010 se perforaron 37.604 metros de sondaje diamantino, se levantaron 416 kilómetros de líneas geofísicas y se adquirieron más de 10.000 muestras de roca.

Calista Olivia (agencia)

La minera Cerro Cazador SA, a través de su presidente, Danilo Silva, mantuvo hace pocos días una reunión en Buenos Aires con el titular de la estatal santacruceña Fomicruz SE, Miguel Ferro, a fin de informarle sobre los avances exploratorios de los proyectos auríferos de La Josefina y La Valenciana, además de abordar el plan de trabajo para 2011.

Los yacimientos se encuentran en territorio santacruceño, precisamente en la zona central del Macizo del Deseado, donde ambas empresas se encuentran asociadas.

Cabe señalar que Cerro Cazador viene desarrollando el proyecto La Josefina, propiedad de Fomicruz, donde durante el período 2007-2010 se perforaron 37.604 metros de sondaje diamantino, se levantaron 416 kilómetros de líneas geofísicas y se adquirieron más de 10.000 muestras de roca.

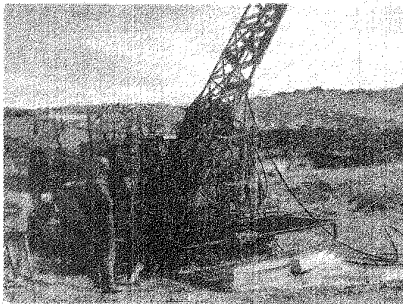
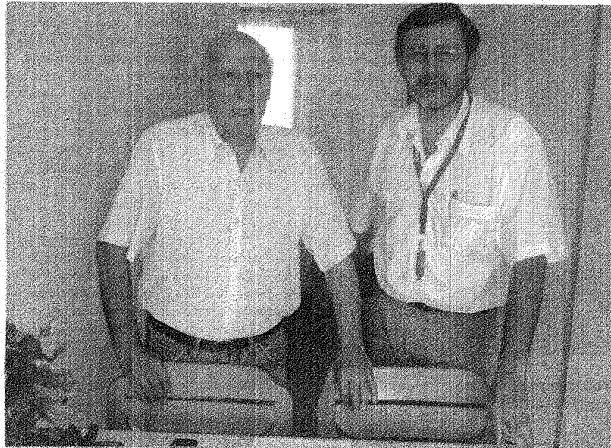

Entre 2007 y 2010, en el yacimiento La Josefina se hicieron perforaciones de sondaje que superaron los 37 mil metros.

POTENCIALIDAD

Según lo consigna la agencia de noticias AIMSA -especializada en temas mineros-, la información reunida en esta campaña exploratoria permitió elaborar un cálculo de recursos minerales de 197.374 onzas de oro equivalente Au-Ag (155.562 onzas de recursos medidos, 41.812 onzas de indicados y 6.744 onzas de inferidos).

Asimismo, se indicó que durante el primer semestre de 2011, Cerro Cazador se propone perforar no menos de 10.000 metros de

sondajes diamantinos en sitios estratégicamente escogidos, con el propósito de incrementar los recursos minerales del proyecto, destacando que, en caso de alcanzar el objetivo deseado, se estará listo para su entrada en las etapas de prefactibilidad y factibilidad.

Para tal fin, la empresa contrató a la firma Fundaciones Especiales, para realizar las perforaciones en La Josefina, encontrándose a la fecha los equipos en el área para iniciar los trabajos, específicamente sobre la veta Ailin.

En cuanto al proyecto La Valenciana, ubicado al oeste de La Josefina, el programa de exploración comenzará en breve, para lo cual se realizarán los contactos pertinentes a fin de obtener fondos necesarios para solventar esta inversión de riesgo.

Los directivos de Fomicruz y Cerro Cazador, Miguel Ferro y Danilo Silva, se reunieron en Buenos Aires para analizar el avance de los proyectos mineros La Josefina y La Valenciana.

REUNIÓN EN BUENOS AIRES

Ferro recibió informes de avances de Cerro Cazador

La minera Cerro Cazador, a través de su presidente, Danilo Silva, mantuvo una reunión en Buenos Aires con el titular de Fomicruz, Miguel Ángel Ferro, a efectos de informarlo de los avances exploratorios de los proyectos auríferos de La Josefina y La Valenciana, ubicados en la zona central del Macizo del Deseado, en los que ambas compañías se encuentran asociadas; y también para discutir y acordar el plan de trabajo para 2011.



Miguel Ángel Ferro se reunió con Danilo Silva, presidente de Cerro Cazador.

El encuentro se desarrolló en Buenos Aires y allí se informó que Cerro Cazador viene desarrollando el proyecto La Josefina, de propiedad de Fomicruz, donde durante el período 2007 - 2010 se perforaron 37.604 metros de sondaje diamantino, se levantaron 416 kilómetros de líneas geofísicas y se adquirieron más de 10.000 muestras de roca.

Exploración

La información reunida en esta campaña exploratoria, ha permitido elaborar un cálculo de recursos minerales de 197.374 onzas de oro equivalente Au-Ag (155.562 onzas de recursos medidos, 41.812 onzas de indicados y 6.744 onzas de inferidos). Durante el primer semestre de 2011, Cerro Cazador se propone perforar no menos de 10.000 metros de sondajes diamantinos, en sitios estratégicamente escogidos, con el propósito de incrementar los recursos minerales del proyecto, destacando que, en caso de alcanzar el objetivo deseado, se estará listo para su entrada en las etapas de prefactibilidad y factibilidad.

Perforaciones

Para tal fin, la empresa contrató a la firma Fundaciones Especiales, para realizar las perforaciones en La Josefina, encontrándose a la fecha los equipos en el área para iniciar los trabajos, específicamente sobre la veta Ailín. En cuanto al proyecto La Valenciana, ubicado al oeste de La Josefina o contiguo a éste, Cerro Cazador estaría comenzando el programa de exploración en breve, para lo cual realizará los contactos pertinentes a fin de obtener fondos necesarios para solventar esta inversión de riesgo. (AIMSA).

Medio: Noticias Net - Viedma	Fecha: 17 – 01 - 2011	Pág.:
------------------------------	-----------------------	-------

Levantán el piquete en Punta Colorada

La minera china les propuso incorporarlos a su personal al finalizar el contrato a fin de mes con la empresa de seguridad.

Sierra Grande. Finalmente la Minera Sierra Grande logró descomprimir el conflicto generado el jueves con los operarios de la empresa de seguridad Cobra. Hay una propuesta para los trabajadores de la empresa de seguridad, que hasta fines de enero, realizará la custodia del Área Industrial II en Punta Colorada.

El piquete se desarrolló en la entrada del Área Industrial II de Punta Colorada, por lo tanto ese día ningún trabajador de Punta Colorada de la MCC pudo ingresar a su puesto de trabajo.

Los trabajadores de la empresa Cobra Seguridad, iniciaron la protesta en primer lugar por el pago de los haberes correspondientes al mes de diciembre y al aguinaldo.

Tras una serie de charlas generadas en función de la paralización de actividades por parte de los trabajadores de la empresa Cobra, que reclamaban el pago de los salarios de diciembre y el aguinaldo hubo algunos acuerdos y decisiones tajantes.

La minera se comprometió a pagar a Cobra lo correspondiente al mes de diciembre, contra la presentación de una documentación exigida mensualmente.

De esta manera, Cobra podrá cumplir con sus trabajadores. De todas maneras el mismo viernes, la medida impuesta por los trabajadores de vigilancia quedó sin efecto.

Por otra parte, el asesor de la gerencia de Minera Sierra Grande, Fernando Zhou, confirmó que el contrato de Minera con Cobra, quedará sin efecto cuando termine el mes de enero.

Cobra cuenta con un plantel de 21 trabajadores, que quedarían desocupados una vez finalizado el contrato.

Zhou, indicó en tal sentido que la Minera podría reubicar a esos operarios en diferentes sectores de la empresa.

El piquete generó malestar en la MCC, que manifestaron su total disconformidad con la medida.



La protesta generó malestar entre los empresarios chinos.

EL VICEGOBERNADOR VARGAS PRESIDIO EL ACTO CENTRAL. INAUGURO UN PUEBLO Y FIRMO CONVENIOS POR 1.500.000 PESOS

Colán Conhué festejó 83 años con nuevas obras

Con la inauguración del moderno puente sobre Arroyo Pescado por un valor de 4.600.000 pesos y la firma de contratos para ejecutar obras por 1.500.000 pesos, la comuna rural de Colán Conhué celebró el sábado 83 años de vida en el marco de actividades que estuvieron encabezadas por el vicegobernador, Mario Vargas.

“Creo que hemos puesto a Colán Conhué en el nivel que siempre tenía que haber estado”, dijo ayer el vicegobernador Mario Vargas y recordó que Chubut “es una provincia que siempre tuvo mucha riqueza y a veces los pueblos chicos fueron abandonados”, por lo que les pidió a los pobladores “tener memoria”, remarcando además que esa comuna rural pronto contará con asfalto, “algo impensado tiempo atrás”.

PUENTE Y OTRAS OBRAS

Vargas junto a funcionarios del gobierno iniciaron las actividades en Colán Conhué inaugurando el moderno puente de hormigón de 46 metros de longitud construido por la Administración de Vialidad Provincial para luego en el acto central firmar un total de 9 contratos y convenios que por casi 1.500.000 pesos que permitirán la construcción de un playón deportivo en la comuna rural (por 445.000 pesos); una cisterna de 100 metros cúbicos (por 380.000 pesos); una sala velatoria (por 365.000 pesos) y la entrega de adoquines para iniciar el pavimento en la localidad.

También se firmó un convenio de explotación de cantera de piedra laja entre la sociedad de responsabilidad limitada Entre Sierras y la comuna rural de Colán Conhué “preservando la absoluta sustentabilidad del recurso” y fueron rubricadas tres actas por intermedio del Ministerio de Industria, Agricultura y Ganadería para realizar trabajos de perforaciones para la extracción de agua tanto en Colán Conhué como en Aldea Epulef y Paso del Sapo, cada una por 28.000 pesos.

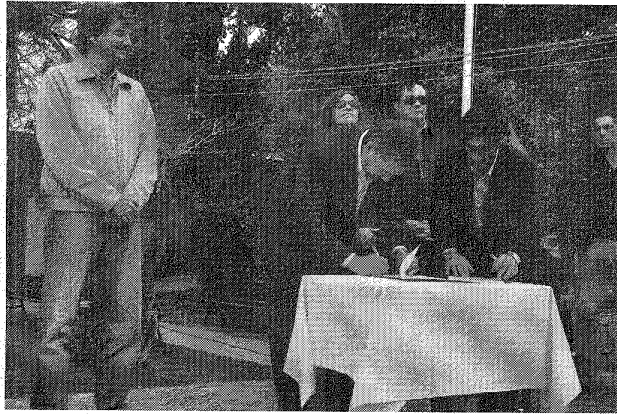

Además y por 150.000 pesos de inversión en Aldea Epulef se realizará el cerramiento de mampostería en el cementerio; el IAS entregó a Colán Conhué un aporte de 15.000 pesos y la Secretaría de Hidrocarburos dentro del Plan Social Minero otorgó al jefe comunal, Nelson Rivera, equipamiento consistente en herramientas destinadas a la explotación de piedra laja.

INTEGRACION

Vargas estuvo acompañado por su esposa y candidata a diputada, Miriam Crespo; el jefe comunal de Colán Conhué, Nelson Rivera; y por los presidentes del Instituto Provincial de la Vivienda, Gustavo García Moreno; de la Administración de Vialidad Provincial, Patricio Musante; y del Instituto Autárquico de Colonización, Raúl Mac Burney. También participaron del acto el secretario de Hidrocarburos y Minería, Luis Tarrío; la concejal de Gaiman, Leticia Huichaqueo; y los jefes comunales de Paso del Sapo, Alfredo Maliqueo; y de Aldea Epulef, Aldo González.

Tras indicar “sentirse como en mi casa” y valorar “el trabajo de todo el equipo de gobierno en distintos puntos de la provincia” por estas horas, Vargas remarcó que con el modelo “simple” que

El vicegobernador encabezó el acto por el aniversario y firmó contratos para realizar nuevas obras.

desde 2003 encabeza el gobernador “hemos podido llegar a todos los pueblos de la provincia”. Afirmó que “hoy tenemos muy buena educación, tenemos buena salud y hay trabajo suficiente para todos” y específicamente sobre Colán Conhué recordó la colocación de “40 molinos eólicos” así como la construcción de viviendas destinadas sobre todo para “madres solteras y puesteros” para que “todos tengan igualdad de oportunidades”.

Ponderó asimismo “la presencia permanente de Vialidad. Hoy tenemos puentes nuevos, buenas rutas, tenemos más de 3.700 kilómetros hechos con beneficio a todos los pobladores. Tenemos más de 40 puentes hechos” enumeró, y remarcó que ahora vendrá para la comuna “la segunda etapa de cloacas”. A modo de síntesis dijo que todas esas acciones “hacen que mejore la calidad de vida de todos los ciudadanos. Lo que tratamos de hacer es integrar a todos”, afirmó.