

Peligroso pozo en la esquina del Jardín Juana Manso



Desde hace un tiempo, se puede observar un peligroso pozo abierto en la esquina de Fray Luis Beltrán y Santa Lucía, a pocos pasos de una parada de colectivos y del jardín Juana Manso.

El desgaste de una tapa de cemento parece haber producido la rotura que pone en riesgo la integridad de cualquier persona que pase por allí. Un vecino de ese sector se comunicó con este medio muy preocupado porque se trata de un espacio muy concurrido en especial por los más pequeños.

Se trata de un agujero de aproximadamente 40 centímetros por 60, del que salen unos alambres y un trozo de hierro oxidados que suman más peligrosidad al pozo. Presumiblemente, desemboca en un conducto cloacal o pluvial y, escondido entre el ripio de la vereda, puede transformarse en una trampa mortal en cualquier momento.

Por ese motivo, el vecino alertó para que las autoridades encaren las acciones necesarias para poder reparar este tramo de la vereda e impedir que ocurra una desgracia.

RECORDO QUE LA CIUDAD QUE CONDUCE QUIERE CRECER MAS ALLA DEL PETROLEO, CON BASE EN LA PRODUCCION GENUINA

Britapaja: “Nación piensa en las posibilidades de desarrollo de Sarmiento”

Ricardo Britapaja reconoció ayer –en declaraciones a FM Aire Patagónico– el apoyo del gobierno nacional a Sarmiento, ilustrando, por ejemplo, la posibilidad de contar con un gimnasio municipal de 3.000 metros cuadrados. Señaló además como un hito la interconexión eléctrica. Es que, según expuso, el arribo de empresas importantes que requieran energía podrían llevar casi al límite a Sarmiento, y de allí la importancia del aporte nacional de 14 millones de pesos para la interconexión.

Las tareas, anticipó, se concretarán en forma mancomunada con la SCPL de Comodoro, con cuyo directorio “estamos trabajando muy bien” y la semana próxima comenzarán los primeros pasos para llevar adelante una obra que también será

Tras 20 años al frente del municipio, Ricardo Britapaja vuelve a postularse en Sarmiento con la lista del Frente para la Victoria, convencido de que la ciudad es acompañada por el Gobierno nacional con obras fundamentales. Habló de las obras de interconexión y de la apuesta a la producción genuina y recordó que la ruptura con Das Neves se dio en 2007 cuando faltó al acuerdo para el armado de listas.

importante para el acueducto de Comodoro, en función de la doble conexión eléctrica.

“Nación está pensando muy bien en Sarmiento, como una ciudad con posibilidades de desarrollo” subrayó, recordando que en pocos días se aprobarán los aspectos civiles de la planta de productos cárnicos, en lo que ponderó como una fuerte apuesta a la producción genuina para el horizonte sarmientino.

Destacó en tal aspecto la producción agrícola ganadera, y que en el corto plazo se posicionará

como la mejor ciudad de la provincia en cuanto a exportación de cerezas y fruta carozo, y se agrega a la meta para el año próximo el vino espumante de la región.

“Estamos hablando de una ciudad que quiere crecer mas allá del petróleo”, dijo, poniendo el acento en la diversificación económica, dado que si bien reconoció que durante su gestión varió de 140 a 2.000 la cantidad de trabajadores en la industria, sostuvo que el fuerte debe ser continuar apostando a la produc-

ción genuina.

De allí que se haya puesto el esfuerzo en la planta láctea, la fábrica de envasados y la sala de extracción de miel que estará concluida el próximo mes, dando la posibilidad de exportación de alta calidad.

En un balance del desarrollo de la ciudad en los últimos 20 años, en los que su población varió de 6.500 a 14.000 habitantes, el jefe comunal recordó que en los años 90 registraba una situación muy compleja, con el 28,13% de vecinos con nece-

sidades básicas insatisfechas, indicador que el último censo situó por debajo del 4%. Además, varió de 600 a 25 las familias que requerían el aporte de leña para la calefacción invernal.

Recordó el jefe comunal que la ciudad no contaba con redes cloacales, que hoy abarcan al 68% de la población, ampliándose actualmente a otro 20% más, mientras que el 99,5% de la población cuenta con agua potable, y el acceso al gas natural varió en estos años del 40% de la población al actual 95%, siempre

hablando del casco urbano.

LA RUPTURA CON DAS NEVES

Britapaja también habló de su relación con el gobernador Mario Das Neves y recordó que el punto de inflexión se dio en 2007 con la creación del PROVECh y un armado que no era auspicioso para el Partido Vecinalista que él encabeza.

“El arreglo no era el que se había pactado y mi partido decidió que no fuéramos por esa línea” expuso, al señalar que la propuesta dasnevista era que el gobernador pusiera los primeros 4 diputados del PROVECh, y los intendentes sumaban los primeros 3 concejales. “Cuando armaron la lista no era lo pactado, y el partido consideró que no era viable, ahí vino la separación” recordó.

CALETA OLIVIA

Funcionarios responden a planteos de vecinalistas

Caleta Olivia (agencia)
Representantes barriales nucleados en la Federación de Uniones Vecinales (Fuveco) de esta ciudad se reunieron el viernes con autoridades municipales, en lo que fue el primer encuentro del año para abordar diversas cuestiones como el Plan de Pavimentación 400 cuadras, el Programa de Mejoramiento Barrial (Promeba) y el abastecimiento de agua, entre otros puntos.

Los secretarios comunales de la Función Pública, Juan José Naves; de Planificación, Carlos Garrido; de Obras Públicas, Gabriel Gasparutti; de Servicios

Benigno Paredes; y de Gobierno, Amadeo Figueroa; fueron los referentes de la Municipalidad ante los vecinalistas. También estuvieron presentes el gerente de Servicios Públicos, Angel Acosta, y referentes del Instituto de Desarrollo Urbano y Vivienda (Iduv).

FINANCIAMIENTO DE OBRAS

En la oportunidad, los vecinalistas pudieron escuchar las respuestas a sus preguntas e inquietudes. Luego de la reunión Juan José Naves explicó que “se han tratado varios temas como la terminación de cuadras pendien-

tes en el Plan de Pavimentación de 400 cuadras”. Dijo además que se explicó que tras las gestiones del intendente Fernando Cotillo, “ya se ha obtenido el financiamiento para realizar aquellas obras que permitan bajar los servicios básicos y además la pavimentación en aquellos lugares donde aún no hemos llegado. Creemos que en un plazo breve vamos a iniciar y a dar solución a estos inconvenientes”.

Asimismo, agregó que se está realizando “un trabajo conjunto con Servicios Públicos para llegar con los servicios a todas las cuadras que restan pavimentar.

En ese sentido hemos informado a los vecinalistas de los barrios 25 de Mayo, San Martín y Parque que vamos a poder finalizar con el asfalto en el corriente año”.

Por su parte, el titular de la Fuveco, Jesús Reinoso, señaló que la reunión fue “fructífera, ya que los vecinos pudieron dar su punto de vista sobre el temario que teníamos preparado y obtener respuesta. Ha quedado esclarecido el programa de 400 cuadras y sus detalles, los vecinos se van conformes. También tratamos cotidianos como desagües y cloacas con el gerente de Servicios Públicos”.

AUMENTO 12% EN ENERO EN COMPARACION A IGUAL MES DEL AÑO PASADO

La telefonía volvió a impulsar la suba en el consumo de los servicios públicos

El consumo de servicios públicos aumentó durante enero 12%, en relación a igual mes del 2010, impulsada por el transporte de carga y la telefonía, informó ayer el Instituto Nacional de Estadística y Censos (INDEC).

Buenos Aires (Telam)

El organismo informó además que entre enero y diciembre pasado, el consumo de estos servicios aumentó un 0,80%, siempre en términos desestacionalizados.

La cantidad de aparatos de telefonía celular móvil alcanzó a 57,8 millones de unidades, un 2,0 % más que en enero del 2010. En sintonía con este aumento, la cantidad de llamadas realizadas se incrementó un 23,3%, mientras que los mensajes de texto registraron un alza del 23%.

En tanto, el servicio telefónico básico registró en las llamadas urbanas una suba del 3,8%, y en las llamadas interurbanas, una suba del 12,8%.

Las líneas instaladas se incrementaron un 1,2%, mientras que el servicio internacional, las llamadas de salida se incrementaron un 16,7%.

En cuanto a los consumos "populares", la demanda de energía eléctrica subió 5,3%, mientras que el consumo de gas natural subió un 2,9, y la distribución de agua potable en el área servida por la empresa Agua y Saneamientos Argen-

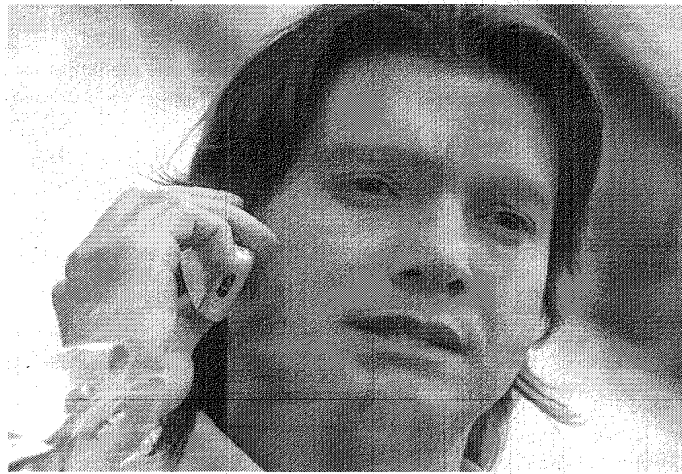

El uso de la telefonía impulsó en enero, otra vez, el consumo.

tinios (AYSA) mostró una baja del 0,9%.

En tanto, el transporte de pasajeros en los ferrocarriles urbanos bajó 16,6%, tendencia declinante que sólo pudieron eludir la línea Belgrano Sur y el Tren de la Costa, ambas con

subas del 0,9%.

Las mermas alcanzaron al 28% en el Roca, 13,7% en el Urquiza, 15,4% tanto en el Sarmiento como en el Belgrano Norte, entre otros descensos.

Por contrapartida, en los trenes interurbanos, se verificó

un alza promedio del 14,5%, merced a que se duplicó la cantidad de pasajeros transportados en ferrocarriles del Chaco, mientras que aumentó 347% el número de los que viajan entre Buenos Aires y Santa Fe, 19,2 los que transitan por Río Negro, y 9,2% los que viajan por territorio bonaerense.

También aumentó 10,1%, la cantidad de personas transportadas en subterráneo, con un alza del 14% en la línea "D", y del 9,4% en la "A".

En tanto, impulsados por el auge del turismo se notó un aumento promedio del 10,1% en los vuelos comerciales, con incremento del 6,1% para los viajes de cabotaje, y del 17% en los internacionales.

También aumentaron fuertemente la carga transportada en aviones, 5,8% , merced a los vuelos al exterior.

La carga transportada en ferrocarriles mostró marcados altibajos, con alzas del 86,8% y 22,1% en América Latina Central, y Nuevo Central Argentino, respectivamente, que se enfrentaron a bajas del 8,5; 7,8; y 3,3% en Ferropreso Pampeano, Ferrosur Roca, y América Latina Logística Mesopotámica.

LA COOPERATIVA DE RAWSON MADRINA DE LA ENTIDAD

Inauguraron Centro de Día para los chicos autistas

El intendente de Rawson, Adrián López, junto al presidente de la Cooperativa de Servicios Públicos, Armando Russo, dejaron inauguradas ayer las primeras instalaciones de APADEA para el tratamiento de los chicos que padecen de autismo. La vivienda ubicada en Sarmiento y Perito Moreno contiene las habitaciones necesarias para la atención de los niños y la idea de los padres es que el Centro "Crecer con Esperanza" funcione durante todo el día.

La presidente de la entidad, Mirtha Piu, agradeció el apoyo del municipio y de la Cooperativa de Rawson porque las nuevas instalaciones les permitirán a unos 30 chicos autistas continuar con su tratamiento junto al personal especializado. "Durante casi tres años un grupito de seis niños se juntaban en mi casa para recibir atención pero era imposible continuar, así que solicitamos colaboración al Consejo de Administración de la Cooperativa quienes analizando la problemática decidieron apadrinarnos".

Piu además recibió el proyecto arquitectónico para construir el edificio diseñado especialmente para los chicos que tienen esta problemática, "es el primero que se diseña en el país y para nosotros sería fundamental que el intendente Adrián López comience a gestionarlo porque el proyecto que nos plantearon los arquitectos Pablo y Martín Villalobos es lo más actual que existe para la atención de esta enfermedad".

La presidente de APADEA dijo que en Rawson hay unos 60 chicos autis-

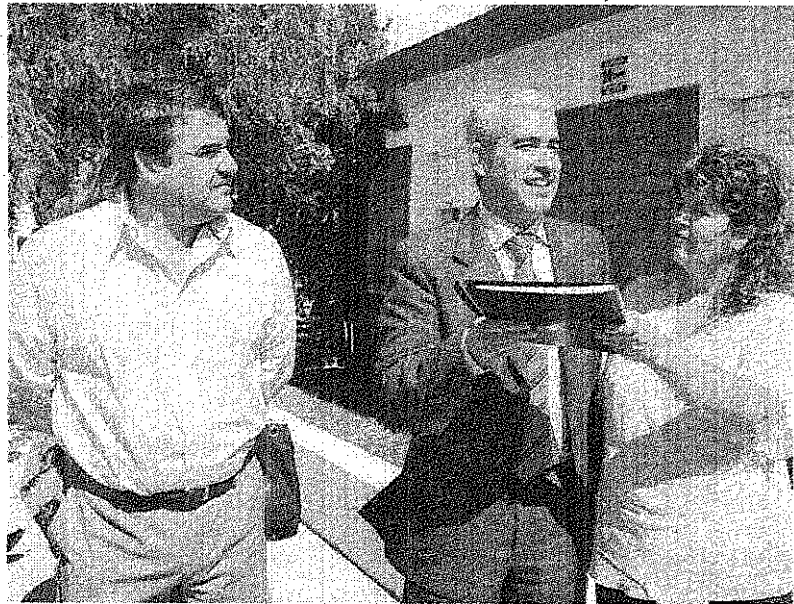

RUSSO Y LÓPEZ PREVIO A LA INAUGURACIÓN DEL CENTRO APADEA

tas pero los que siguen el tratamiento son unos 30, pues "el resto son niños muy chiquitos que recién empiezan con el diagnóstico", indicando que el Ministerio de Educación colabora con los psicólogos, asistentes y terapeutas que suman más de doce personas.

Función social

En tanto el presidente de la Cooperativa de Rawson, Armando Jorge Russo, indicó que la entidad cumple con su función social como lo marca el estatuto de colaborar con las instituciones sin fines de lucro, "así como lo hicimos con los clubes de fútbol,

con el sector de la cultura y los guardavidas, colaboramos con los padres cuyos hijos son autistas para que puedan desarrollar sus actividades".

Sostuvo que en los próximos días se dará a conocer la firma de un convenio para que los vecinos puedan colaborar aunque sea con una pequeña suma de dinero para el acompañamiento de la asociación de padres autistas, "el padrinazgo consiste en que la entidad se hará cargo de pagar el alquiler de la vivienda y el convenio que se firmará es para que los vecinos puedan mediante un aporte voluntario colaborar para solventar el gasto de las instalaciones".*