

EL INDICE DE PRECIOS AL CONSUMIDOR COMENZARA A APLICARSE RECIEN EN 2013  
Y MEDIRA A NIVEL NACIONAL EL COSTO DE UNA CANASTA DE MAS DE 400 PRODUCTOS

# En julio arranca la encuesta piloto para elaborar el IPC

A través de ese primer relevamiento que durará tres meses, como un paso metodológico previo, se buscará conocer la conducta de gasto de 4.500 hogares.

Buenos Aires (Télam)

El 11 de julio arrancará la encuesta piloto de Gasto en los Hogares que realizará el INDEC (Instituto Nacional de Estadísticas y Censos), un paso "metodológico previo" para poder elaborar el Índice de Precios al Consumidor (IPC) nacional, anticipó a Télam, Norberto Itzcovich, director técnico del Instituto.

La encuesta piloto consistirá en un relevamiento que abarcará Capital Federal y 24 partidos de Gran Buenos Aires, orientado a indagar acerca de las conductas de gasto familiar en términos "diarios, mensuales y anuales".

Itzcovich explicó: "el nivel de las preguntas será desde si se compran diariamente tomates, cuánto se gasta en colectivo o en útiles escolares, o si el consultado compró un auto el último año".

A través del relevamiento, que durará tres meses, se buscará conocer la conducta del gasto de 4.500 hogares, precisó el titular del INDEC.

Para elaborar la encuesta participarán en total unos 160 técnicos, en su mayoría será personal del INDEC, si bien también se prevé la contratación de otros 70 agentes, aproximadamente.

De esas 160 personas, unas 90 serán designadas para realizar el muestreo en los hogares, mientras que el resto trabajará en lo que se denomina "gabinete", que se compone de analistas,



**El IPC no medirá la inflación sino la evolución de precios de una canasta fija seleccionada.**

investigadores y procesadores de datos.

"El hecho de que salgamos en julio próximo con la encuesta piloto de gasto, y luego el primero de enero del año próximo con la encuesta a nivel nacional, demuestra que avanzamos rápidamente en las tareas de elaboración del IPC nacional", dijo Itzcovich.

De ese modo "cumplimos con todos los pasos metodológicos recomendados para tal tarea",

añadió el director técnico del INDEC.

La Encuesta Nacional de Gasto definitiva comenzará en 2012.

La titular del INDEC, Ana María Edwin, anticipó a Télam semanas atrás que el nuevo IPC nacional estará listo recién para 2013, debido a los procesos metodológicos previos, que incluyen la encuesta en cuestión.

La funcionaria aclaró que

tanto el IPC actual, que toma en cuenta sólo a la Capital y el Gran Buenos Aires, como el próximo en elaboración, que será de carácter nacional, "no miden inflación".

El IPC "es un indicador que mide la evolución de precios de una canasta fija seleccionada", que en el caso actual, y tras la modificación de 2009, ronda los 440 productos, detalló la funcionaria.

## Las obras de mejora en el Mercado de Concentración están avanzadas

Están listas en un 85%. Al predio se le incorporaron ocho hectáreas nuevas, y en el corto plazo se habilitarán de 36 a 42 nuevos emprendimientos.



**Neuquén >** El ministro de Desarrollo Territorial, Leandro Bertoya, recorrió días atrás las instalaciones del Mercado de Concentración del Neuquén (Sapem). Junto al responsable de la entidad, Fernando Garayo, visitó el laboratorio, las naves 1 y 2, donde se están realizando distintas mejoras del edificio, y también las nuevas dependencias que se construyen.

Todos estos arreglos se realizan con el fin de obtener calificaciones más altas en el nivel sanitario. Los fondos de la obra y las reparaciones, que tuvieron un costo de 700 mil pesos, se obtuvieron a través de Fiduciaria Neuquina S.A., a través de un convenio que se rubricó entre el Ministerio de Desarrollo Territorial, el Centro PyME-Adeneu y el Mercado de Concentración.

Bertoya destacó que “se intenta transformar la materia prima que diariamente queda sin vender en el mercado en alimentos que la provincia debe importar de otros lugares para su consumo”. Además, indicó que hay muchas posibilidades de crecimiento y desarrollo en el lugar, dado que el mercado es uno de los centros distribuidores que cumplen con normas certificadas en sanidad y organización y resaltó que “el Mercado es un ejemplo para toda la Patagonia”, por eso “vamos a seguir potenciándolo junto a los productores de la región”.

Garayo dijo que “el avance de la obra está en un 85 por ciento, se están implementando los servicios, para la fábrica de dulces y la procesadora de alimentos que se esta terminando”. También al predio se le incorporaron ocho hectáreas nuevas, que ya están cercadas, y en un corto plazo se podrán habilitar de 36 a 42 nuevos emprendimientos.

## Buscan que comercios informen calorías

**Neuquén >** El diputado del PJ Alejandro Calderón presentó un proyecto de ley que pretende que las casas y comercios de expendio de comida informen el valor calórico de cada alimento que venden. La iniciativa indica que junto al precio del producto debe estar visible la referencia al valor calórico para que el consumidor conozca y evalúe el aporte que realiza a su dieta diaria.

En ese sentido, advierte que la norma apunta a prevenir el creciente problema de sobrepeso que se padece en Neuquén, situación que se hace extensiva a todo el país.

A la vez, designa al Ministerio de Salud como autoridad de aplicación y le otorga, entre sus atribuciones, la potestad de aplicar sanciones en caso de no cumplirse la norma. También debe trabajar junto al área educativa en la acciones de promoción de los alcances de la ley y realizar campañas de concientización y prevención relacionadas con la obesidad.

Agrega en sus fundamentos que la disposición se encuadra en los lineamientos del art. 42 de la Constitución Nacional que expresa: “Los consumidores y usuarios de bienes y servicios tienen derecho a la protección de su salud, seguridad e intereses económicos, a una información adecuada y veraz”. Además recuerda que una norma similar fue presentada en la Legislatura cordobesa.

## En julio debutan las encuestas de gastos para elaborar el índice IPC

El nuevo sistema permitirá al INDEC conocer el consumo mensual de los hogares y así establecer la metodología para obtener el indicador mensual de Precios al Consumidor que fija la inflación.

**El sondeo comenzará a realizarse en Capital Federal y el Gran Buenos Aires. Recién el año próximo se hará en todo el país.**

**Buenos Aires (Télam)** > El próximo primero de julio arrancará la encuesta piloto de Gasto en los Hogares que realizará el Instituto Nacional de Estadísticas y Censos (INDEC), un paso "metodológico previo" para poder elaborar el Índice de Precios al Consumidor (IPC) nacional, anticipó Norberto Itzcovich, director técnico del organismo oficial.

La encuesta piloto consistirá en un relevamiento que abarcará Capital Federal y 24 partidos de Gran Buenos Aires, orientado a indagar acerca de las conductas de gasto familiar en términos "diarios, mensuales y anuales".

Itzcovich explicó que "el nivel de las preguntas será desde si se compran diariamente tomates, cuánto se gasta en colectivo o en útiles escolares, o si el consultado compró un auto el último año".

### Conducta de gastos

A través del relevamiento, que durará tres meses, se buscará conocer la conducta del gasto de 4.500 hogares, precisó el titular del INDEC.

Para elaborar la encuesta participarán en total unos 160 técnicos, en su mayoría será personal del INDEC, si bien también se prevé la contratación de otros 70 agentes, aproximadamente.

De esas 160 personas, unas 90 serán designadas para realizar el muestreo en los hogares, mientras que el resto trabajará en lo que se denomina "gabinete", que se compone de analistas, investigadores y procesadores de datos.

### Pasos recomendados

"El hecho de que salgamos en julio próximo con la encuesta piloto de gasto, y luego el primero de enero del año próximo con la encuesta a nivel nacional, demuestra que avanzamos rápidamente en las tareas de elaboración del IPC nacional", dijo Itzcovich.

De ese modo "cumplimos con todos los pasos metodológicos recomendados para tal tarea", añadió el director técnico del INDEC.

La Encuesta Nacional de Gasto definitiva que comenzará en 2012 tendrá una duración de doce meses.

### Nueva medición

La titular del INDEC, Ana María Edwin, anticipó que el nuevo IPC nacional estará listo recién para 2013, debido a los procesos metodológicos previos, que incluyen la encuesta en cuestión.

La funcionaria aclaró que tanto el IPC actual, que toma en cuenta sólo a la Capital y el Gran Buenos Aires, como el próximo en elaboración, que será de carácter nacional, “no miden inflación”.

El IPC “es un indicador que mide la evolución de precios de una canasta fija seleccionada”, que en el caso actual, y tras la modificación de 2009, ronda los 440 productos, detalló la funcionaria.

Tras los reiterados cuestionamientos de la oposición a los números oficiales de la inflación, el Ministerio de Economía, de quien depende el INDEC, acordó con el Fondo Monetario Internacional (FMI) una asesoría especial para crear una nueva metodología de precios que permita determinar una inflación más precisa.

Las diferencias entre los indicadores oficiales y los de las consultoras privadas, que duplican y hasta triplican el estimador del INDEC, generó una batalla entre la Secretaría de Comercio Interior y las firmas para conocer el origen de su datos relevados.



LA ANÓNIMA

## Donan una computadora para la Biblioteca del Fin del Mundo

Desde el Municipio se destacó que el equipo de informática permitirá equipar al espacio de lectura que funciona en la Antigua Casa Beban. La subsecretaria de Cultura y Educación de la Municipalidad de Ushuaia, Mónica Sándali, destacó el acompañamiento del sector privado para enriquecer este proyecto municipal.

La Biblioteca del Fin del Mundo, que funciona desde marzo en la Antigua Casa Beban, recibió la donación de una computadora por parte de la empresa supermercados La Anónima. La donación se concretó esta mañana en la sucursal N° 38, ubicada en Perito Moreno 1550, con la presencia de la subsecretaria de Cultura y Educación, Mónica Sándali; el titular de la Oficina de Patrimonio Histórico y Cultural, Marcelo Murphy; la jefa de Casa Beban, Cristina Guillermo y en representación de la empresa, la gerente de la sucursal, Cristina Mongi y el gerente de Ventas, Sebastián Huertas.

También estuvieron presentes el empresario local Jorge Tagle, con quien dio inicio el proyecto de la biblioteca, y los empleados del sector de Electro, Fernando Monges y Alejandro Moya. En la oportunidad los representantes de la empresa se mostraron satisfechos por colaborar con esta iniciativa que tiene como objetivo promover la lectura en los más jóvenes.

“Agradecemos a la empresa La Anónima y a los chicos del sector de ventas, que realmente fueron los que gestionaron esta donación que permite equipar a nuestra biblioteca”, expresó Sándali.

La funcionaria municipal destacó que “ésta fue una iniciativa que surge gracias al acompañamiento del sector privado, con el empresario Jorge Tagle. Creo que puede ser un modelo a seguir, donde el vecino puede hacer un aporte que enriquezca un proyecto estatal”.

Sándali recordó que la biblioteca se encuentra funcionando desde marzo en la Antigua Casa Beban, y anotó que “es un espacio de lectura donde se puede encontrar material de la zona y material en general”.

La funcionaria agregó que “la donación del equipamiento nos facilitará poder continuar con el programa que estamos desarrollando con niños de primaria, denominado ‘Historia más lectura’, un proyecto que está creciendo y que está vinculado con conocer la historia de la provincia”.

UNA COMPUTADORA

## Donación a la Biblioteca del Fin del Mundo



*La donación de La Anónima.*

[Galería de Fotos](#)

[Compartir](#) |

USHUAIA.- La firma supermercados La Anónima realizó una donación a la municipalidad local. Se trata de una computadora que permite equipar a la Biblioteca del Fin del Mundo, espacio de lectura que funciona en la Antigua Casa Beban. La subsecretaria de Cultura y Educación de la Municipalidad de Ushuaia, Mónica Sandali destacó el acompañamiento del sector privado para enriquecer este proyecto municipal. La donación se concretó en la sucursal 38 de La Anónima, ubicada en Perito Moreno 1.550. Por la Municipalidad estuvieron presentes la subsecretaria de Cultura y Educación, Mónica Sandali; el titular de la Oficina de Patrimonio Histórico y Cultural, Marcelo Murphy y la jefa de Casa Beban, Cristina Guillermo. En representación de la empresa, estuvieron la gerente de la sucursal, Cristina Mongi y el gerente de Ventas, Sebastián Huertas. En la oportunidad los representantes de la empresa se mostraron satisfechos por colaborar con esta iniciativa que tiene como objetivo promover la lectura en los más jóvenes. Por su parte, Sandali expresó: «agradecemos a la empresa La Anónima y a los chicos del sector de ventas, que realmente fueron los que gestionaron esta donación que permite equipar a nuestra Biblioteca».



Los métodos de extracción no convencionales de los hidrocarburos retroalimentan el negocio.

## **El potencial petrolero de Neuquén proyecta un costo de vida más caro**

Los recientes anuncios en materia de hidrocarburos abren interrogantes.

Los recursos que inyecta el sector en el mercado presionan sobre los precios.

NEUQUÉN (AN).- Para los economistas y para el sector inmobiliario hay algunas cosas en claro: los recientes anuncios del gobierno provincial y las empresas productoras de hidrocarburos consolidarán una matriz económica que presionará, de forma directa, o por la redistribución de recursos del Estado, a los precios de los principales rubros comerciales, con los alquileres de forma saliente.

Frente a esto, sostienen, no hay muchas recetas. Por eso plantean que "necesariamente" debe surgir una diversificación productiva mayor, que evite una situación benéfica sólo para actores claramente identificados: por un lado las empresas petroleras y las de servicios vinculadas a la extracción, y por el otro sus trabajadores con los altos ingresos que perciben.

"Río Negro" consultó a economistas, referentes del sector inmobiliario, y al gobierno, para trazar un panorama sobre cómo podrían impactar los anuncios de más petróleo y gas, en el costo de vida del resto de la población.

Como aspecto más visible, surge claramente identificable la problemática del valor de los alquileres. La Cámara Inmobiliaria de Neuquén, considera que "necesariamente", la llegada de más trabajadores a la provincia apuntalará el esquema actual de presión sobre los precios (ver aparte), con algunos de los valores más altos del país.

El dilema de los precios surge de dos grandes anuncios realizados en el último semestre. Por un lado, en diciembre pasado el gobierno nacional, el provincial e YPF anunciaron un descubrimiento de gas de arenas compactas, que extendería el horizonte de reservas por unos 50 años, en Loma de La Lata, al totalizar unos 4,5 TFC (trillones de pies cúbicos); a principios de mes, se sumó el del



shale oil (petróleo de extracción no convencional), con unos 150 millones de barriles de reservas, también en el mismo sector de la provincia.

Pese a la "bendición" que esto podría suponer, los especialistas anticipan la necesidad de un plan que logre una consigna muy utilizada en discursos de campaña, a lo largo de la historia de la provincia: la de ampliar la matriz productiva hacia otros sectores por fuera del de la energía.

Para la economista Adriana Giuliani, investigadora en temas energéticos de la Universidad Nacional del Comahue (UNC), no se trata "de renegar de la preponderancia" de los hidrocarburos, sino más bien de buscar un equilibrio que "garantice" para otros actores una mayor equidad y resuelva aspectos que la producción de petróleo y gas no pudo solucionar. Piensa que si estos hallazgos pasan a la faz productiva, inevitablemente se trasladarán al resto de los precios (ver aparte).

Con los matices del caso, el economista Ernesto Bilder (UNC), también consideró que es "indispensable" un desarrollo productivo por fuera del petróleo y el gas. Sin embargo, sostuvo, "hay múltiples" factores que presionan los precios, y no sólo el de los asalariados petroleros. Consideró que el Estado, a través de los salarios públicos, también es un factor de presión de los valores comerciales (ver aparte).

El titular de Hidrocarburos, Héctor Mendiberri, luego de subrayar que Neuquén percibe cerca de 2.300 millones de pesos de los hidrocarburos, dijo que hay una diversificación en marcha. Entre ellos, Chihuido I, al que consideró importante como generador de energía y como herramienta de regulación de los ríos para el riego en el Alto Valle. (Ver aparte)

DESTINADO A LA BIBLIOTECA DEL FIN DEL MUNDO

## La Anónima realizó una donación al Municipio

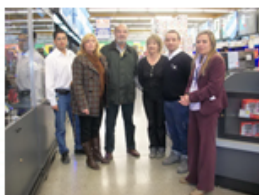

La Biblioteca del Fin del Mundo, que funciona desde marzo en la Antigua Casa Beban, recibió la donación de una computadora por parte de la empresa supermercados La Anónima.

La donación se concretó esta mañana en la sucursal N° 38, ubicada en Perito Moreno 1550, con la presencia de la subsecretaria de Cultura y Educación, Mónica Sandali; el titular de la Oficina de Patrimonio Histórico y Cultural, Marcelo Murphy; la jefa de Casa Beban, Cristina Guillermo y en representación de la empresa, la gerente de la sucursal, Cristina Mongi y el gerente de Ventas, Sebastián Huertas.

También estuvieron presentes el empresario local Jorge Tagle, con quien dio inicio el proyecto de la biblioteca, y los empleados del sector de Electro, Fernando Monges y Alejandro Moya.

En la oportunidad los representantes de la empresa se mostraron satisfechos por colaborar con esta iniciativa que tiene como objetivo promover la lectura en los más jóvenes.

Por su parte, Sandali "agradecemos a la empresa La Anónima y a los chicos del sector de ventas, que realmente fueron los que gestionaron esta donación que permite equipar a nuestra biblioteca".

La funcionaria municipal destacó que "esta fue una iniciativa que surge gracias al acompañamiento del sector privado, con el empresario Jorge Tagle. Creo que puede ser un modelo a seguir, donde el vecino puede hacer un aporte que enriquezca un proyecto estatal".

Sandali recordó que la biblioteca se encuentra funcionando desde marzo en la Antigua Casa Beban. "Es un espacio de lectura donde se puede encontrar material de la zona y material en general".

Agregó que "la donación del equipamiento nos facilitará poder continuar con el programa que estamos desarrollando con niños de primaria, denominado 'Historia más lectura', un proyecto que está creciendo y que está vinculado con conocer la historia de la provincia".

B

## CIFRAS DE ABRIL

**La inflación en Santa Fe triplica la que marca a nivel nacional el Indec**

El titular del Instituto Provincial de Estadísticas y Censos (Ipec), Jorge Moore, resaltó que la variación de precios entre los meses de marzo y abril llegó al 2,2 por ciento, impulsada sobre todo por los rubros alimentos e indumentaria.

Jorge Moore contó que en la provincia, donde se miden los aglomerados de la ciudad de Santa Fe y Rosario, esta cifra -2,2 por ciento- representa "un valor elevado".

Sobre este promedio se ubicó el rubro indumentaria, que en marzo registró un aumento del 2,4 por ciento. También mencionó el caso de la educación, con aumentos en marzo cercanos al 15 por ciento, fundamentalmente debido al incremento de las cuotas en los colegios y a los útiles escolares.

Sin embargo, estos datos ubican a la inflación provincial triplicando a la que marca el Indec, del 0,8 por ciento en el mismo período. Consultado sobre esta diferencia, Moore dijo que las mismas se deben a cuestiones "técnicas y metodológicas".

A la hora de trazar un estimativo anual, Moore señaló que entre abril y abril la inflación fue del 21,8 por ciento. En ese período, los productos alimenticios subieron un 26 por ciento.

## Prohíben la venta de marcas de pan rallado y masa para pizza

La Agencia Santafesina de Seguridad Alimentaria (Assal) vedó la comercialización en todo el territorio provincial de la masa para pizza y pan rallado marca "Nuovo Pane" y masa para pizza "Divi", por falta de registro y utilización de rótulos falsos.

La Agencia Santafesina de Seguridad Alimentaria (Assal) prohibió la comercialización en todo el territorio provincial de la masa para pizza y pan rallado, marca Nuovo Pane y masa para pizza, marca Diyi. Ambos productos de la ciudad de Rosario, con domicilio la citada en segundo término en H. de la Quintana 2746.

El director provincial de la Assal, Raúl Samitier, señaló, en relación a la masa para pizza y pan rallado Nuovo Pane, que "la prohibición comprende a todas sus presentaciones, ya que el establecimiento no se encuentra registrado en esta agencia y el Registro Nacional de Productos Alimenticios expresado en el rótulo es falso".

Respecto a la masa para pizza Diyi, indicó que "también se ha prohibido la comercialización del producto, en todas sus presentaciones, ya que el mismo no se encuentra registrado en esta agencia".

El funcionario sostuvo que, en ambos casos, las infracciones encontradas impiden la trazabilidad y seguridad de los productos; prohibiéndose, además, la comercialización de todo otro producto elaborado por dichas empresas.

La decisión fue adoptada a través de las órdenes N° 016 y 017 de la Assal, en el marco de alertas alimentarias N° 42 y 43 sobre alimento no seguro; tercera y cuarta en lo que va del año, que se sumó a las 39 realizadas en 2010..