

ANOCHÉ EVALUABAN ACCIONES CONJUNTAS QUE
POSIBILITEN SOLUCIONES A LA CRISIS REGIONAL

Cámaras de servicios y comercio de Santa Cruz Norte en colapso

Dirigentes de las cámaras de comercio de Caleta Olivia, Pico Truncado y Las Heras, como así también de la que agrupa a empresas de servicios petroleros de la zona norte de Santa Cruz, buscaban anoche alternativas que conlleven a superar la agudización de crisis social, laboral y económica que afecta principalmente a esas comunidades debido a la paralización de los yacimientos por piquetes de maestros y trabajadores petroleros.

Caleta Olivia (agencia)

La reunión entre comerciantes y pymes petroleras que se extendió al cierre de esta edición, se llevó a cabo en la sede de la Cámara de Comercio de Caleta Olivia, ubicada en la avenida Lisandro de la Torre. En ese ámbito se evaluaba la ejecución de acciones conjuntas con la celeridad que demanda una crisis que ya ha calado hondo en casi todos los ámbitos de la comunidad, quedando en evidencia que de continuar, las consecuencias serán drásticas.

Las conversaciones se iniciaron minutos después de las 17, entre los referentes del sector comercial y alrededor de las 18:45 se sumaron los empresarios que directa o indirectamente prestan servicios a las operadoras petroleras, dado que habían mantenido una reunión previa con el intendente Fernando Cotillo, quien evaluó los planteos para compatibilizarlos con las gestiones que encarará desde su puesto ejecutivo.

Cada sector tiene virtualmente una visión y postura asumida respecto a lo que está sucediendo y, a modo de ejemplo, voceros de la entidad que agrupa a los empresarios (con una conducción de nueve directores) cree que es conveniente convocar a las fuerzas vivas y al poder político "para poner en orden las instituciones que evidentemente no están funcionando en la práctica".

Para ser más explícitos, consideraron que "la justicia no está actuando debidamente" y por ello creen conveniente que en esa crisis también sumen su aporte los sindicatos que no entorpecen la principal actividad productiva de la provincia, "para ver si entre todos nos ayudamos a que se vuelva a la normalidad, debido los problemas que está generando gente insurrecta que altera la paz social".

El vocero de los empresarios, prefirió no dar su nombre dado que su apreciación no era institucional sino personal, pero reflejaba su indignación por los sucesos, más aún cuando su sector ya tenía conocimiento de que la operadora Sinopec (ex Oxy), les había comunicado que paralizaría sus actividades ante la imposibilidad de seguir operando en la zona.

COMERCIOS QUE VENDEN POCO

Por el sector de los comer-



Agencia Caleta Olivia / El Patagónico

Representantes de los comerciantes de Caleta Olivia, Pico Truncado y Las Heras, junto a los representantes de la cámara de empresas de servicios petroleros de la zona norte se reunieron en busca de soluciones.

ciantes, el máximo directivo de la Cámara de Caleta Olivia, Gustavo Barboza, dijo que ya es vox pópuli que numerosos propietarios de locales están afrontando una etapa de colapso como el caso de las librerías, restaurantes, taxis y remises y ese fenómeno se está extendiendo a otros rubros como casas de repuestos y mercados. "Ciertamente, la gente está asustada porque al no saber qué va a pasar en poco tiempo más, compra lo justo y necesario", expresó.

Barboza dijo que el origen de todo este problema es complejo y "no tiene sentido echarle la culpa a alguien, pero nosotros nos preguntamos por qué no funcionan las instituciones ya que (a modo de ejemplo) no se hace acatar una conciliación obligatoria", en clara alusión a lo que se dispuso para con los gremios docentes.

No obstante, consideró que si se analiza en profundidad la crisis, queda en evidencia que la misma se produce por el fenómeno de la inflación que genera constantes reclamos salariales y en ese contexto responsabilizó al Gobierno nacional.

CIERRE DE LOCALES EN LAS HERAS

La presidenta de la Cámara de Comercio de Las Heras, Susana Barrera reveló a **Diario Patagónico** dos aspectos puntuales que reflejan el cuadro de crisis que se vive en esa comunidad. De los 452 comercios que se registran como habilitados por el municipio, aproximadamente 55 ya cerraron sus "puertas" y por otro lado las

estadísticas que lleva la entidad señalan que en el año 2010 se registraron 92 días de conflictos sociales y laborales que afectaron a toda la comunidad, mientras que en lo que va de 2011 hasta ayer eran 88 días, con protestas mayoritariamente protagonizadas por desocupados, petroleros y docentes.

"Nuestra institución ya venía advirtiendo de esta situación desde hace más de dos años porque Las Heras fue siempre un punto de conflictos que cada vez se complican más, justamente porque estamos en la puerta de un yacimiento", sostuvo.

"Yo personalmente advertía que los cortes de ruta se hacían cada vez más prolongados y los comerciantes siempre quedábamos presos de cuestiones sociales, laborales y políticas", añadió.

DEPRESION EN TRUNCADO

El titular de la Cámara de Comercio de Pico Truncado, Luis Salazar, calificó como "deprimida" la actividad de todos los rubros debido a la falta de dinero circulando, por los conflictos laborales y sociales.

Manifestó que no sólo se corta la cadena de pagos sino que también los piquetes impiden que ingrese mercadería y dejó sentado que este problema no es nuevo sino que se viene padeciendo desde hace al menos tres años, aunque la situación actual ha superado todos los límites de tolerancia porque hay muchos sectores involucrados en la crisis.

**Entre la
espada
y la pared**



La decisión de Mario Das Neves de aceptar la candidatura a vice de Eduardo Duhalde por fuera del PJ provocó una fuerte división de aguas dentro del oficialismo. Un puñado saltó el charco con su líder y otros aseguraron que seguirán en el PJ; aunque eso implique apoyar la candidatura de Cristina Kirchner.

Otros aún no han dicho esta boca es mía y continúan evaluando sus próximos pasos. En ese marco, es muy interesante ver qué actitud adoptará el presidente del bloque del PJ, **José Karamarko**, quien tendría que optar y con alguien no quedará bien. Hasta aquí se ha mantenido en la vereda del ultradasnevismo sin descarrilarse, pero en este caso tiene un problema ya que su referente histórico y quien lo propuso para seguir en la Cámara otros cuatro años, es el dirigente mercantil José González.

Este último ya aclaró no compartir el alejamiento de Das

Neves del peronismo y hasta le pidió que renuncie a la presidencia del PJ.

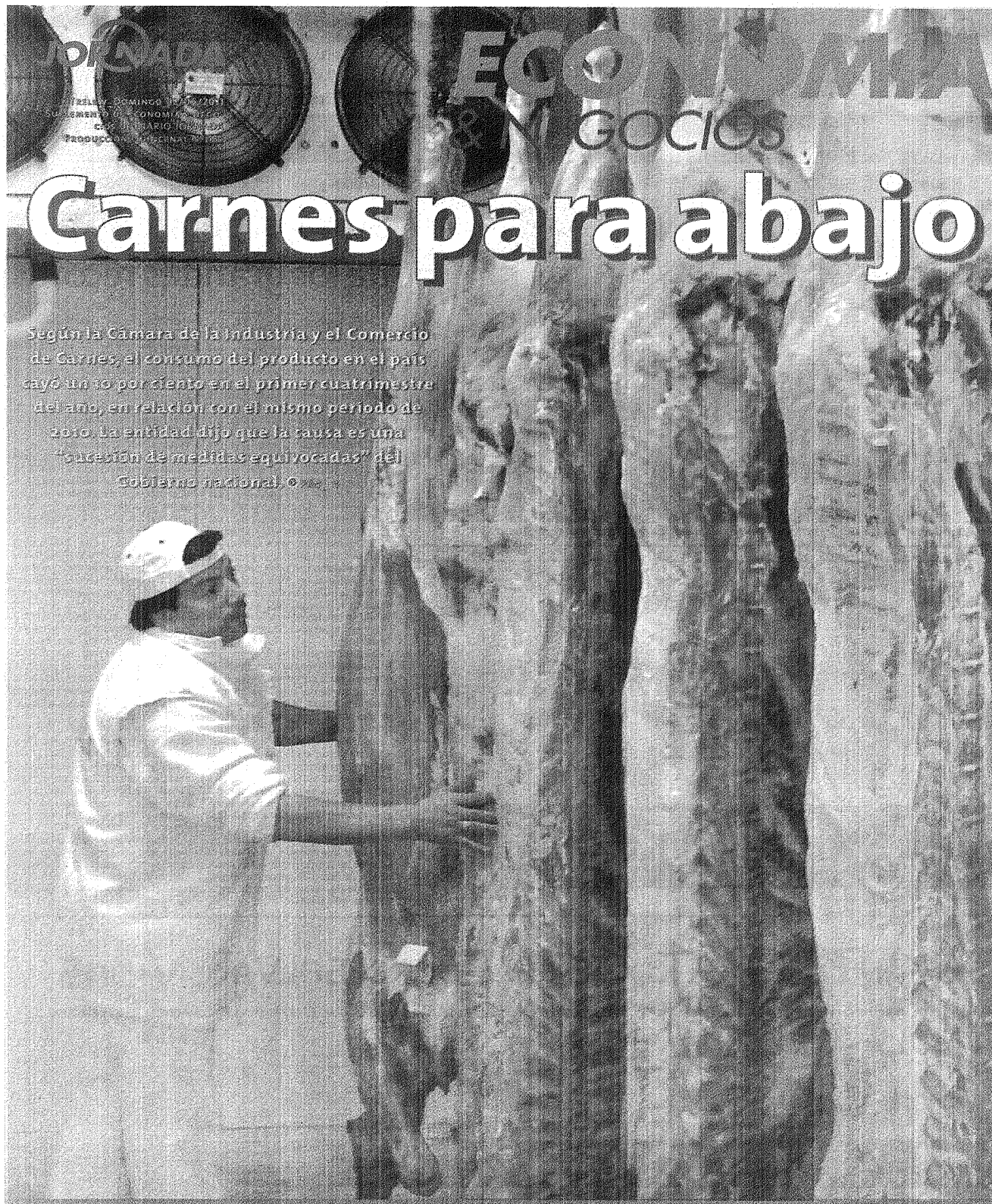

SEGÚN LA CÁMARA DE LA INDUSTRIA Y COMERCIO DE CARNES

El consumo de carne cayó 10 por ciento en el primer cuatrimestre

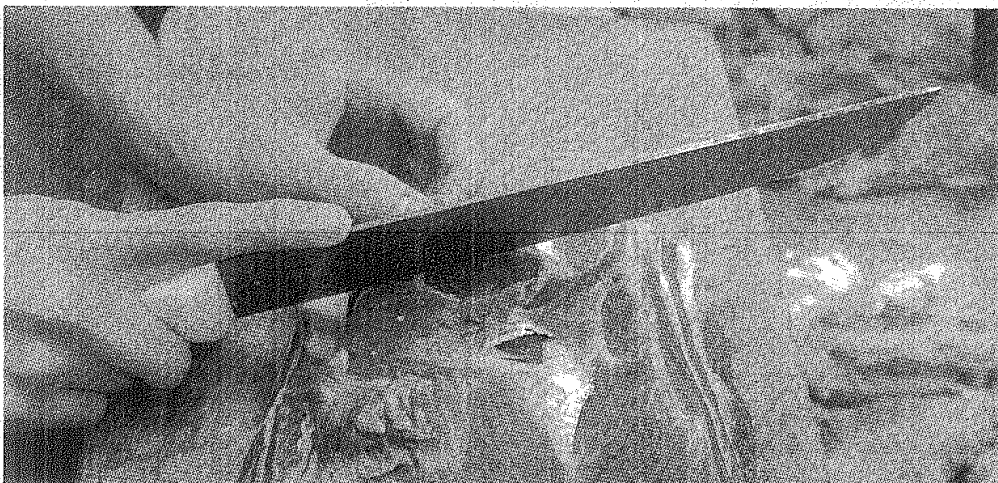

RECORTE. LA REDUCCIÓN DEL STOCK GANADERO Y LOS PRECIOS SON DOS CAUSAS RELACIONADAS PARA LA CAÍDA DEL CONSUMO.

El consumo promedio de carne vacuna por habitante cayó 10 por ciento interanual en el primer cuatrimestre por una "sucesión de medidas equivocadas" del Gobierno, según la Cámara de la Industria y Comercio de Carnes (CICCRA).

Para la entidad, estos errores produjeron "una menor oferta de proteínas de origen animal, con menos volúmenes de comercio internacional y una importante retracción del consumo total y por habitante".

Así, en el primer cuatrimestre, el consumo fue de 51,6 kilogramos anuales por habitante, casi un 10 por ciento interanual menos, y en abril el promedio móvil fue de 55,4 kilos, casi un 15 por ciento inferior que un año antes.

El documento, publicado por el diario Clarín, añadió que "en el primer trimestre el precio de los principales cortes vacunos se duplicó interanualmente", e incluyó aumentos del 27,1 por ciento para el pollo y 57,2 por ciento para el pechito de cerdo.

Según CICCRA, "aunque es cierto que las carnes aviar y porcina se producen en plazos mucho menores que la vacuna (49 y 193 días, respectiva-

mente, contra tres años), la dificultad que tienen para responder a los veloces cambios del consumo se debe a que enfrentan restricciones operativas".

Sobre la cuota Hilton, advirtió que "este será este el tercer año seguido que no podrá cumplirse con todos los envíos por la política de selectividad o discrecionalidad en la entrega de los permisos de exportación (ROE)". Esto provocará que queden "alrededor de 2.000 toneladas sin embarcar".

Por otro lado, "el bajísimo nivel de actividad, elevada capacidad ociosa y reducción de los puestos laborales en la industria frigorífica desde 2010 sucede por la reducida oferta de animales para enviar a faena".

Y, a su vez, esta caída de stock ocurrió "por la reducción del stock de madres sucedido entre 2006 y 2009 y la caída de los índices de eficiencia en la producción ganadera".#