

## Deportivo Portugués avanza en obras

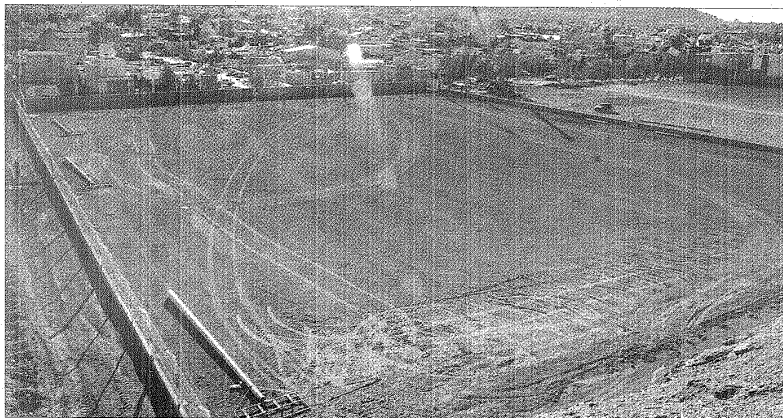

Así quedará la cancha de Deportivo Portugués que espera inaugurarla con partidos del Torneo Integración.

Deportivo Portugués se encuentra trabajando intensamente en su infraestructura y anuncia para los últimos meses de este año la inauguración de la nueva cancha de fútbol. También apunta al césped sintético para la cancha de Hockey y de césped natural para la de rugby.

El nuevo escenario de fútbol de la institución lusitana se ubica en forma cruzada a la que se utilizaba anteriormente y fue desplazada varios metros hacia "las 1008", quedando en un lugar privilegiado y reparado del viento por la protección natural que va a tener.

El movimiento de tierra fue realmente importante y se grafica en la intensidad con la que se está trabajando en

el predio lusitano.

El club, con recursos genuinos, ya tiene todo el cerco perimetral y podría utilizar la flamante cancha en los próximos meses para las categorías que participan en el torneo Integración, aunque para que juegue la primera se deberá aguardar un tiempo más debido a que le colocarán tierra negra para que la superficie quede en óptimo estado y no sea afectada por



El cerco perimetral es de lo más avanzado. El lusitano trabaja y hace notar los ingresos por el convenio con Walmart.

cuestiones climáticas.

Una de las características principales será la iluminación, porque se instalaron seis palmas de alumbrado que reúnen 24 mil Kw., muy similar a la luz que tiene la cancha de Huracán.

Aunque existe ansiedad por inaugurar las nuevas instalaciones, la dirigencia del lusitano entiende que los trabajos son a mediano plazo. Sin embargo, a la vista están los progresos de un club que capitaliza de buena manera el convenio realizado no hace mucho tiempo con la empresa supermercadista Walmart.

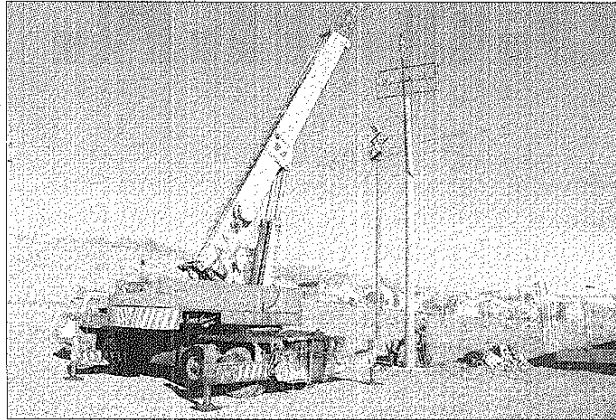

**Se instalaron seis palmas de alumbrado que reúnen 24 mil Kw.**

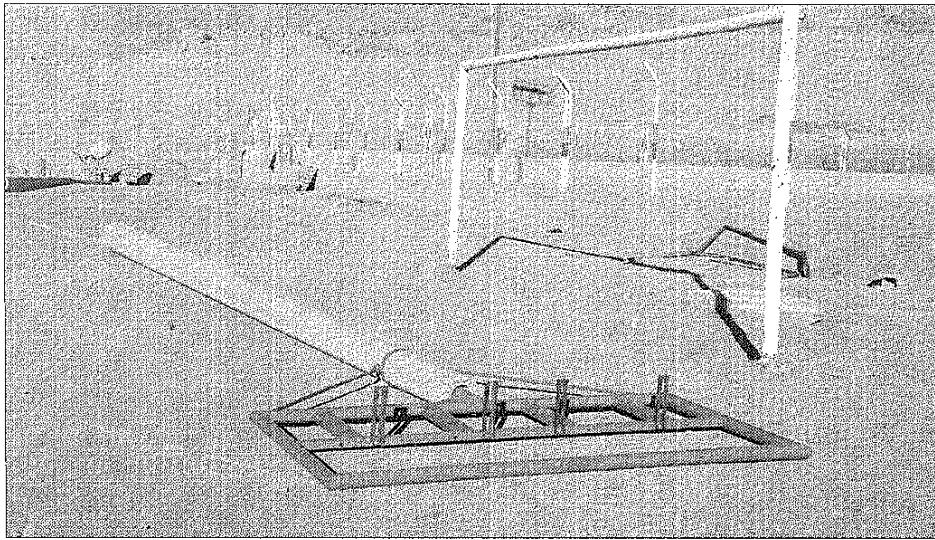

**La orientación de la cancha también favorecerá en los días de viento.**

EN CHUBUT   
**La Universidad ya  
mide el costo de la  
canasta familiar**

Ⓞ PÁcs\_38 y 39

## ECONOMÍA DE BOLSILLO

# La Universidad de la Patagonia comenzó a medir el costo de la Canasta Familiar de Chubut

Presentaron internamente un informe al que Jornada accedió en exclusiva. El costo de la Canasta Familiar Total varía en Chubut entre los \$ 1.921,09 y los \$ 6.305,52, de acuerdo a la cantidad de ocupantes de cada hogar.



POR CARLOS BAULDE  
REDACCIÓN JORNADA  
carlosbaulde@grupojornada.com

El Observatorio de Administración de Recursos Humanos (OARH) de la Facultad de Ciencias Económicas de la Universidad Nacional de la Patagonia San Juan Bosco (UNPSJB), comenzó a medir en julio el costo de la Canasta Familiar en Chubut, en base a los datos de las cuatro principales ciudades de Chubut: Comodoro Rivadavia, Trelew, Puerto Madryn y Esquel.

Los números finales indican que el costo de la Canasta Familiar Total varía en Chubut entre los \$ 1.921,09 y los \$ 6.305,52, de acuerdo a la cantidad de ocupantes de cada hogar: la base es un hogar "unipersonal", conformado por un solo miembro, hasta uno "extendido", conformado por el jefe, su cónyuge o pareja y sus hijos o hijastros, en los que también reside al menos una persona que no tiene relación conyugal ni filial con el jefe del hogar.

En el desglose de los datos se comprueban algunos prejuicios y aparecen algunas sorpresas: como era de esperar, Comodoro es la ciudad más cara de la provincia. Pero la segunda no es Trelew ni Puerto Madryn, como muchos podrían estimar, sino Esquel.

El costo de la Canasta Familiar Total en la ciudad petrolera va de los \$ 2.131,84 en los hogares unipersonales a los \$ 6.997,25 en los extendidos. En tanto en Esquel, esas cifras varían de los \$ 1.938,30 y los \$ 6.362,02. T

Las ciudades de Trelew y Madryn están muy parejas: \$ 1.838,36 y \$ 1.835,51 respectivamente en los hogares más chicos, y \$ 6.033,99 y \$ 6.024,64 en los hogares con mayor cantidad de miembros.

Es la primera vez que un equipo de profesionales de una universidad pública con distintas sedes en la provincia aborda un tema tan sensible. Hasta ahora, siempre hubo mediciones aisladas y no siempre fundamentadas técnicamente.

Lo que el OARH presentó en julio y hará a partir de ahora mensualmente es un informe que incluye los costos de las Canasta Familiar Alimentaria (CFA), Canasta Familiar Básica (CFB) y Canasta Familiar Total (CFT). "Los valores de las Canastas Familiares determinadas, no son una medida de la inflación", aclara rápidamente el licenciado Daniel Urie, director del OARH y responsable de los informes. "Su objetivo, de acuerdo a la metodología, es estimar únicamente variaciones en el costo de las Canastas Familiares, medidas a partir de precios de una pequeña cantidad de artículos. Resulta claro que la principal diferencia con el

IPC -que releva el INDEC- y por lo cual no puede considerarse como un método para medir inflación. Es que éste, se construye a partir de los consumos ponderados de una población objetivo, y en función de una muestra representativa del universo", explica el informe divulgado por Urie, a quien acompañan otros profesionales como la licenciada Yanina Tocchetti; el contador Diego Delfino; el licenciado Gustavo Di Palma; la licenciada Vanina Davies; el licenciado Matías Bonamico; la licenciada Celeste Ramírez; el licenciado Germán Oller; y la analista Sandra Caso.

La Canasta Familiar Alimentaria (CFA) es el valor de la línea de ingresos necesarios para cubrir los alimentos capaces de satisfacer un mínimo de necesidades energéticas y proteicas para una familia durante un mes. "El procedimiento para su elaboración, parte de la determinación de los re-

querimientos kilo calóricos y proteicos imprescindibles para que un hombre adulto, entre 30 y 59 años, de actividad moderada, cubra durante un mes esas necesidades", explica el informe.

La Canasta Familiar Básica (CFB) es el valor de la línea de ingresos necesarios para cubrir las necesidades alimentarias y no alimentarias consideradas esenciales para una familia durante un mes. "El cálculo, se realiza a partir del valor de la CFA, ampliado con la inclusión de bienes y servicios no alimentarios (vestimenta, transporte, educación, salud, etc.)", agrega el equipo del OARH.

En tanto que la Canasta Familiar Total (CFT) es el valor de la línea de ingresos necesarios para cubrir las necesidades alimentarias y no alimentarias consideradas "decentes" para la calidad de vida de una familia durante un mes", señala el informe.#