

ANUNCIO

**La Anónima inicia
la obra de un súper
en Playa Unión**

Será en 20 días. Tendrá mil
metros cuadrados. Se

inaugura en 2012. © PÁG. II

**Comerciantes analizan iniciar juicios
por las pérdidas económicas**



A TIRAR TODO. LOS COMERCIOS PERDIERON MUCHA MERCADERÍA POR EL APAGÓN.

POR LAS PÉRDIDAS ECONÓMICAS

Los comerciantes van a iniciar acciones legales contra Transpa

AGENCIA PUERTO MADRYN

Las pérdidas económicas por el extenso corte de energía que afectó a Puerto Madryn pusieron en jaque la continuidad de comercios. Desde la Cámara de Comercio se anunció que se dispondrá del asesoramiento de un escribano y personal de Bromatología de la comuna para realizar el relevamiento documental que permita iniciar acciones judiciales por los perjuicios.

Las acciones judiciales, que serán en forma individual, estarán dirigidas a la empresa Transpa en cuya planta se produjo el cortocircuito que termi-

nó afectando la provisión energética a la ciudad del Golfo. Por otra parte, se aguarda que las autoridades comunales brinden algún tipo de salvataje o auxilio económico a los comerciantes que sufrieron pérdidas totales o en un alto porcentaje de sus mercaderías.

Las autoridades de la Cámara de Comercio dialogaron con un escribano para certificar las pérdidas, aspecto que es crucial para sostener una demanda. En el acta que acompañará a la presentación en la Justicia se pondrá el informe elaborado por el escribano y, aleatoriamente, un técnico químico que certificará que los productos van a estar en mal estado.

Esteban Abel, secretario de la Cámara de Comercio, especificó que "este trámite es fundamental para cualquier reclamo posterior", además de informar a los comerciantes cómo deberá instrumentarse el reclamo ante los fueros judiciales.

"Es una ayuda que se pone a disposición a los pequeños y medianos comerciantes porque los comercios más grandes cumplieron toda la documentación de manera individual.

Hacia dónde van a ir dirigidas las denuncias de los comerciantes, según las palabras del propio secretario de la Cámara de Comercio, será a Transpa a quien responsabilizan de todo lo acontecido en el interior de la planta de Ahuar.

"Fuimos a preguntar a Servicoop a quién elevar la denuncia y nos dijeron que los reclamos los iban a trasladar a la empresa que les suministra la energía porque es un corte que supera a la cooperativa. Entendemos que la responsable de esto es Transpa aunque estamos haciendo las averiguaciones", dijo Abel.

Los datos específicos sobre cantidad de comercios afectados por la crisis energética no están determinados, aunque se tiene la certeza que afectó a una gran cantidad y que las pérdidas son cuantiosas, en algunos casos colocándolos al borde del cierre. "Es muy diversa la cantidad de comercios y la variedad de productos y de costos. Es muy difícil establecer, hoy por hoy, un número de las pérdidas y comercios afectados", dijo el secretario de la Cámara de Comercio.

"Vamos a comunicarnos con las autoridades municipales para saber si tienen pensando otorgar algún tipo de ayuda porque el daño ha sido breve, por el tiempo que duró, pero muy grave por el perjuicio que hizo en el sector comercial", dijo Abel.

Sin la ayuda del Estado la continuidad de varios comercios está en duda porque muchos, particularmente los que perdieron la cadena de frío, han tenido que tirar la mercadería sin poder recuperar la inversión efectuada. #

SE APELÓ A LA RESPONSABILIDAD DE COMERCIANTES PARA NO VENDER MERCADERÍA CONTAMINADA

Bromatología controla para evitar la venta de productos afectados por falta de cadena de frío

AGENCIA PUERTO MADRYN

La frase de la responsable de la Dirección de Control de Alimentación es contundente: "Es imposible corroborar que todos los alimentos que hoy están a disposición de los consumidores fueron resguardados durante el corte de energía". Así, Irene Quiroga no dudó en apelar a la responsabilidad de los comerciantes en quitar los productos que se vieron afectados por la interrupción de la cadena de frío a lo largo de todo el lunes a causa de la falta de energía.

Mientras tanto, los inspectores recorren los distintos comercios de la ciudad para controlar que los alimentos que no pudieron ser resguardados no estén a la venta para evitar intoxicaciones y demás complicaciones que trae el consumo de alimentos en mal estado o en descomposición por la falta de frío.

"Es muy difícil determinar si algunos productos fueron nuevamente congelados. Durante todo el lunes se trabajó con el equipo de la Dirección para tratar de evitar la venta de estos productos fuera de la cadena de frío", destacó Quiroga.

Cabe mencionar que los grandes supermercados resguardaron los productos en sus cámaras a través de la generación de energía a partir de un equipo a combustible, mientras que otros trasladaron sus productos hacia sus depósitos de Trelew a través de camiones refrigerados.

"Muchos productos, cuando pierden la cadena de frío, se nota cuando se vuelven a congelar porque se les forma una especie de escarcha y en ese detalle uno se da cuenta. Otros pierden la forma y hay otros detalles que nos llevan a percibir que se perdió la cadena de frío. Sin embargo, hay otros que no nos vamos a dar cuenta, por eso apelamos a la conciencia de los comerciantes para que tengan en cuenta que un alimento perecedero que ha perdido la cadena de frío es un alimento no apto para el consumo y que esto se representa en alguna enfermedad alimentaria", agregó Quiroga.

La funcionaria municipal fue contundente al afirmar que "hay mucha gente que dejó de lado su bolsillo y tiró toda la mercadería que perdió la cadena de frío, pero también sabemos que hay personas que no lo harán para no perder su inversión y eso es lo que nos asusta, porque es imposible que un inspector pueda determinar que el alimento no perdió la cadena de frío".

Los productos de riesgo son carnes blancas, rojas, pescados, productos elaborados, lácteos, mayonesas, salsas, productos con rellenos. Hay decenas de productos que se tornan peligrosos cuando pierden la cadena de frío. "A partir de las dos horas sin frío el producto se convierte en un producto contaminado y nosotros hemos tenido casi 20 horas", finalizó Irene Quiroga.

VARIOS NEGOCIOS OPTARON POR REGALAR LOS PRODUCTOS

Las pérdidas son imposibles de cuantificar para los comercios más chicos de la ciudad

Mientras los del rubro abrieron a la madrugada para vender grupos electrógenos, los pequeños vieron cómo su inversión se consumía con la falta de frío. Muchos perdieron cifras considerables, otros invirtieron en la compra de un generador o su alquiler para salvar la mercadería.

Desde el domingo a las 20,30 horas, los comerciantes de Puerto Madryn pasaron por distintos estados. De preocupación primero, de desesperación después, enojo por erogar dinero no dirigido hacia los grupos electrógenos y resignación para seguir trabajando y tratar de reponerse.

Algunos comercios optaron por alquilar los equipos, otros ya los habían adquirido o bien los adquirieron a medida que las noticias no eran alentadoras sobre cuánto duraría el corte de energía que finalmente se extendió por casi 20 horas.

En promedio, los comercios chicos de barrio que no pudieron contar con un grupo electrógeno para salvar toda la mercadería perdieron entre 1.000 y 3.000 pesos en mercadería cada uno.

"Nadie esperaba un corte de luz de tantas horas. En mi caso la pérdida fue total en productos como helados y congelados, estimando más de 1.000 pesos en pérdida", destacó Samuel en uno de los comercios del Barrio 287 viviendas de Puerto Madryn. El comerciante remarcó que logró salvar algo de mercadería a partir de la compra de hielo para su mantención porque dentro de su presupuesto no estaba la oportunidad de alquilar ni mucho menos comprar un generador.



HELADERA VACÍA. UNO DE LOS COMERCIOS DEL BARRIO 287 VIVIENDAS QUE NO PUDO SALVAR A SU MERCADERÍA.

En cuanto a los reclamos, "ya estamos acostumbrados a estas cosas, ante cada corte de energía nadie se hace cargo y si bien estas pérdidas fueron mucho más importantes que otras veces, seguramente nadie se hará cargo", agregó Samuel.

"En pleno corte, paradójicamente, me llegó la boleta de luz para pagar con un monto de más de 500 pesos. Si esa boleta no se paga, vienen y me cortan la luz. Sin embargo con todas las pérdidas quién da respuestas. Nadie", se preguntó y se respondió a la vez.

El comerciante de la ciudad destacó que sería interesante agruparse entre representantes del sector para reclamar por los daños ocasionados. "Si fuese posible avanzar en una gestión de estas sería importantísimo para nosotros. Si no será perder, además de la plata, el tiempo", finalizó Samuel.#

LA FRASE
"Ante cada corte de energía, nadie se hace cargo", dijo un comerciante.

TESTIMONIO

“Fue un caos, pero pudimos salvar la mercadería y el negocio”

JJ DE FOCATIIS

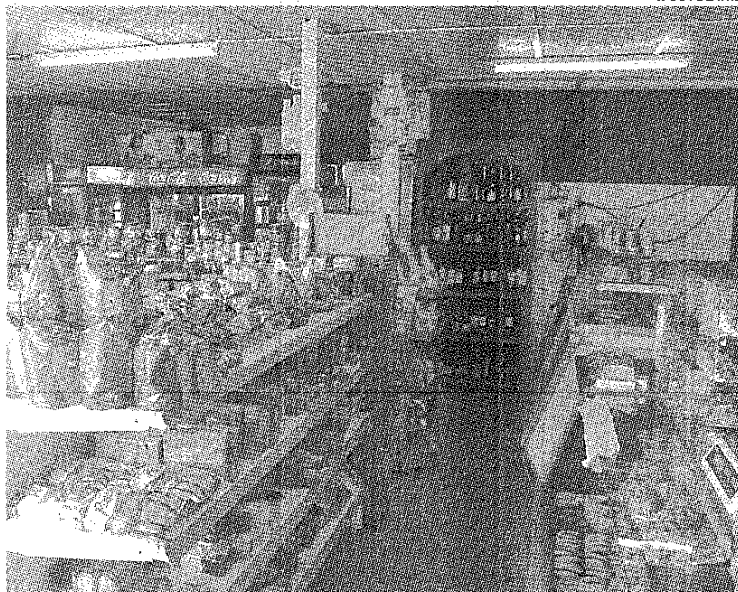

HUBO LUZ. CON GRUPOS ELECTRÓGENOS ZAFARON ALGUNOS NEGOCIOS.

La inversión de cada comerciante madyrnense es importante en cada uno de sus negocios, por lo cual muchos evaluaron costo-beneficio y no dudaron en salir a buscar un generador para alquilar y así salvaguardar los productos que requieren la conservación en frío.

“Conseguimos un grupo electrógeno y por suerte pudimos salvar la mercadería. Fue un caos porque la gente estaba desesperada: se llevaron todas las aguas minerales, las velas. Pudimos salvar la mercadería -teníamos freezer con helados, la heladera llena de fiambre, lácteos- con el grupo

electrógeno, si no hubiésemos perdido muchísima plata. Un gran capital del negocio es justamente la parte de frío y en definitiva el corte no se esperaba y mucho menos que fuese de tantas horas. Por eso hubo que salir a conseguir un grupo electrógeno para no perder la mercadería”, destacó Laura, encargada de uno de los tantos comercios del Barrio Oeste.

La comerciante destacó que en la zona apenas comenzó a escasear el agua la gente entró en una psicosis y salió en búsqueda de este producto vaciando, literalmente, las góndolas y depósitos de los negocios de barrio. #

La Anónima en Playa Unión

La cadena de Supermercados La Anónima anunció oficialmente que comenzará a construir una sucursal en Playa Unión, donde ya tiene reservado un predio en la zona sur del balneario capitalino. El nuevo edificio ocupará una superficie total de 1.000 metros cuadrados, según pudo confirmar Jornada ayer. Por otro lado, se supo que si la construcción marcha según los plazos que se van a estipular, se estaría inaugurando en el mes de julio del año que viene. No se conocieron otros detalles. Sólo que en 20 días aproximadamente comenzarán los trabajos en el terreno. De esta manera, La Anónima se sumará a otros emprendimientos para dar una mayor y mejor atención a la gente de Playa Unión.