

MADRYN

Los comerciantes endeudados por el corte de energía

🕒 PÁGS_ 14 Y 15

LOS EFECTOS DEL COLAPSO ENERGÉTICO

Tras el corte, a los comerciantes de Madryn les toca ahora enfrentar las pérdidas y las deudas

Lejos de reponerse, muchos son los comerciantes que a una semana del corte general de energía por casi 20 horas aún no pueden sobreponerse a las pérdidas. Algunos invirtieron en grupos electrógenos y salvaron su mercadería pero otros se endeudaron para poder seguir en la actividad.

AGENCIA PUERTO MADRYN

Muchos comercios dependen en la ciudad de la energía eléctrica, más aún cuando se trabaja con alimentos perecederos. El último corte general de luz dejó a más de un comerciante temblando con su futuro comercial debido a las importantes pérdidas ocasionadas. Jornada recorrió distintos puntos de la ciudad y en muchos casos ya se contaba con grupo electrógeno previsto para contingencias. "Estamos acostumbrados a los cortes, por eso invertimos en este tipo de productos para prevenir pérdidas", dijo uno de los tantos comerciantes que más allá de la previsión sobre el corte, en cortes anteriores se vio afectado su trabajo y por eso no tomó a este como un gasto, sino una inversión.

Muchos otros no lograron conseguir un generador de energía prestado o alquilado -de hecho los locales del rubro han vendido en la madrugada del lunes una veintena de equipos y otros tantos se alquilaron en distintos puntos de la ciudad- y tuvieron que resignar parte o toda la mercadería que tenían en sus comercios.

Más allá de la pérdida de los productos por falta de frío, el corte generó una pérdida que no se vio y es la que imposibilitó a los comerciantes el normal desarrollo de su trabajo, sin

producción en algunos comercios, sin siquiera abrir sus puertas en otros. Miriam Calcáneo es la propietaria de una de las tantas casas de comidas para llevar de la ciudad y sus pérdidas fueron kilos y kilos de pastas frescas, picadillos y salsas mientras que también tuvo que afrontar una jornada sin trabajo por la falta de energía eléctrica.

"Consideramos que las pérdidas no fueron tan graves por el hecho de trabajar con la producción del día, con los productos frescos. Tuve que tirar la elaboración del domingo que había quedado para la venta de la noche. Al perder la cadena de frío tuve que tirar ñoquis, raviolos, sorrentinos, fideos, y demás pasta fresca. Fueron importantes las pérdidas pero hubiese podido ser mucho peor", comentó la comerciante de la zona norte de la ciudad.

La falta de un generador provocó que rápidamente los productos quedaran contaminados por la rotura de la cadena de frío. A las pastas frescas se le sumaron distintos rellenos utilizados tanto para pastas como para empanadas y otros productos.

"Las pérdidas fueron las equivalentes a la producción de medio día, y si bien no cuantifiqué las pérdidas en plata son importantes porque además no pudimos trabajar normalmente durante gran parte del lunes,



KILOS Y KILOS. MIRIAM CALCÁNEO EXPLICÓ CÓMO HIZO PARA AFRONTAR EL CORTE Y DEBIÓ TIRAR MERCADERÍA PREPARADA.

en consecuencia nos afectó y mucho el corte de tantas horas", agregó.

Finalmente, sobre la agrupación de los comerciantes para el reclamo sobre las pérdidas destacó que "no tengo tiempo para ir de un lado para el otro viendo qué se va a hacer, espero que la Cámara de Comercio llegue a

los comerciantes para evaluar cada caso y así reclamar juntos a quien corresponda".

Diffícil momento

Daniel tiene un comercio desde hace tres meses en la ciudad. Es un kios-

co, tipo poli rubro en inmediaciones del centro de la ciudad y las pérdidas rozaron al menos los 3.000 pesos después de estar 20 horas sin luz en su comercio. "Helados y congelados, lácteos y fiambre, todo tuvo que tirarse porque sobre todas las cosas uno es responsable y respetuoso de los clien-

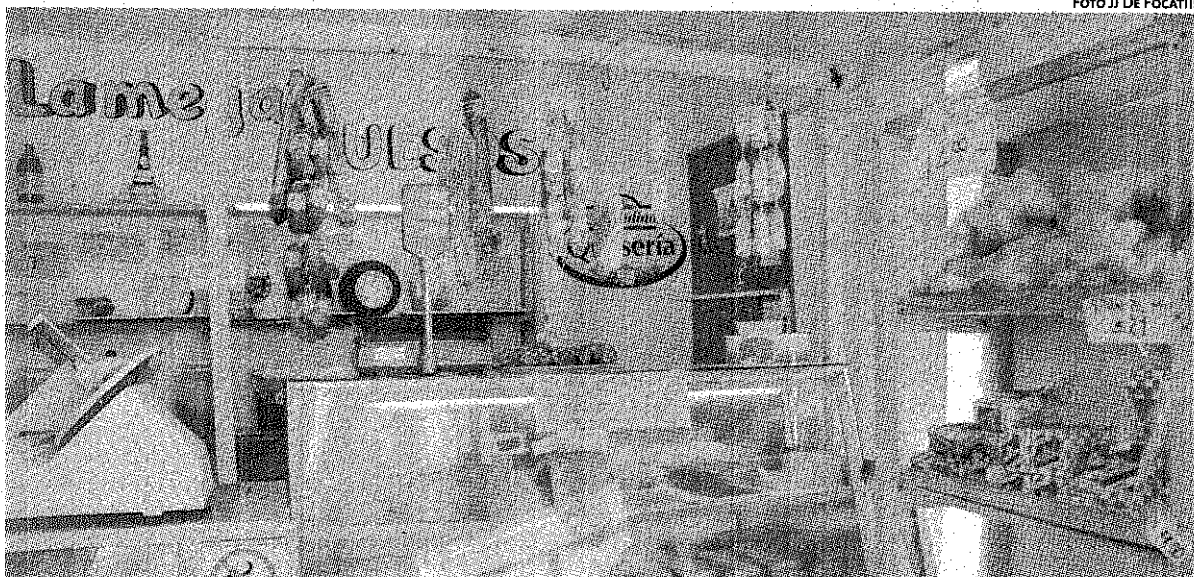

SOBREVIVIENTE. LA POSTAL DE UNO DE LOS COMERCIOS MADRYNENSES QUE A DURAS PENAS LOGRÓ PÉRDIDAS MÍNIMAS.

tes, preservé la integridad de la clientela antes de cuidar mi bolsillo y no me arrepiento”, comentó Daniel.

En este caso, se avanzó particularmente en las acciones con la Cámara de Comercio para llevar a cabo el reclamo por las pérdidas por lo que la tarea ahora es no sólo reponerse en lo económico sino también buscar y clasificar las boletas de la mercadería perdida.

“La inversión inicial rozó los 70 mil pesos y este tipo de cosas tiran para atrás para la continuidad del comercio. No tuve la posibilidad de tener grupo electrógeno, lo conseguí tarde y comprar combustible era imposible para poder ponerlo en marcha. Todo

se conjugó para que esto sea un desastre”, agregó Daniel.

Gasto imprevisto

Los sucesivos cortes de luz programados o no de los últimos años provocaron que comerciantes pasaran de realizar un gasto extra como lo fue en su momento la adquisición de un generador de energía a considerarlo hoy una inversión y en definitiva lo que les permitió con un corte de 20 horas, salvar toda o la mayor parte de la mercadería.

Daniel Salem es uno de los responsables de una fiambrería y sus productos son por demás sensibles a este

tipo de contingencias. La presencia de un grupo de energía permitió que las pérdidas fueran prácticamente nulas.

“Los productos son muy sensibles y en las primeras horas del lunes salimos a comprar un grupo electrógeno, que no teníamos destinado para esto y el gasto si bien fue importante, de más de 5.000 pesos, las pérdidas hubiesen sido peor si no lo hubiésemos conseguido. Gracias a este grupo electrógeno pudimos salvaguardar los productos. Fue una inversión más que un gasto pero hoy nos tenemos que reponer de estos 5.000 pesos que no estaban destinados a priori para ese fin”, destacó.#

SE DEBE A UN VALOR INFLACIONARIO

Supermercados no descartaron suba de precios en canasta navideña

Luego de las declaraciones de Gómez Bull, desde los supermercados admitieron que pueden haber incrementos de precios en comparación a años anteriores. Señalaron que se debe a los diferentes incrementos, como la nafta y el flete.

REDACCION | TiempoSur
redaccion@tiemposur.com.ar

El día viernes, el edil Mauricio Gómez Bull- que será diputado por el pueblo- volvió a retomar el tema de los precios para este fin de año. Es que en esta temporada, los ciudadanos se vuelcan a hacer mayores compras, tanto de la canasta básica como de la navideña, a fin de celebrar las fiestas de diciembre. Desde los supermercados, indicaron a este medio que no se descarta que haya una suba de precios en comparación a años anteriores, aunque reconocieron que no se lleva un registro por lo que no pueden hacer comparaciones.

Supermercados - Desde los



Indicaron que la inflación general afectó el precio de góndolas. (H. C)

mercados remarcaron que la suba de precios se debe a un valor inflacionario conocido y que termina afectando en las góndolas. Señalan que entre las inflaciones que más tuvieron influencia está la nafta, ya que debido a esto también se hace más caro el transporte hacia el sur. "no es una cuestión inherente a los supermercados, son cosas de más arriba. El fabricante sube el costo de los productos y se debe trasladar eso a las góndolas. Es algo simple, pero difícil de explicar" resaltó uno de los empresarios de supermercado a este medio.

Precios - Con el fin de conocer el precio de la canasta básica navideña, (con ítems como budín, pan dulce, sidra y garrapiñada) este medio recorrió algunos de los principales supermercados de la ciudad para conocer los precios que oscilan en los mismos. En primera instancia, se corroboró que en los negocios de la zona centro, el budín tiene precios variados, que van desde los \$3,79 hasta los \$10,75. Las garrapiñadas tienen un valor que va desde los \$3,60 hasta los \$3,90.

La sidra, la bebida predilecta de los festejos navideños tiene un mayor rango de diferencia entre los precios más bajos y los más caros. El mismo ronda entre los \$6,99 y sube hasta los \$21,99, pasando por precios como \$16. Por último, el pan dulce también tiene precios variados, que van desde los \$ 13,13 hasta los \$32. Es necesario recordar que en la mayoría de los casos, los precios más bajos corresponden a marcas genéricas o propias de los mercados, mientras que los más caros son reconocidas firmas de productos en su área.

Seguimiento de precios - Por otra parte, a mediados de año desde el Concejo Deliberante se comenzó a tratar un proyecto para la creación de un seguimiento de precios. El expediente fue originario del edil Antonio Aguila y aún se encuentra en comisiones. En su propuesta, Aguila fundamentó que "no escapa al conocimiento de los señores ediles que estamos transitando por una realidad inflacionaria, en la cual muchos sectores inescrupulosos operan aumentando discrecionalmente los precios de los productos de primera necesidad".

Bases - Teniendo éste como base, el edil del bloque radical propuso crear la figura del Consejo de Seguimiento de Precios, conformado por la Dirección de Comercio municipal; la Cámara de Comercio de Santa Cruz; la Dirección provincial de Comercio e Industria; la Oficina de Defensa al Consumidor; un representante del Departamento Ejecutivo; otro de cada bloque parlamentario del Concejo Deliberante; de cada sindicato confederado asentado en la ciudad; el Diputado por el Pueblo; un referente de la Liga de Amas de Casa; y del SOEM.¹¹